



ประกาศองค์การบริหารส่วนจังหวัดสุรินทร์  
เรื่อง รายงานผลการติดตามและประเมินผลแผนพัฒนาองค์การบริหารส่วนจังหวัดสุรินทร์  
ประจำปีงบประมาณ พ.ศ. ๒๕๖๔

ตามระเบียบกระทรวงมหาดไทยว่าด้วยการจัดทำแผนพัฒนาขององค์กรปกครองส่วนท้องถิ่น พ.ศ. ๒๕๔๘ แก้ไขเพิ่มเติมถึง (ฉบับที่ ๓) พ.ศ. ๒๕๖๑ กำหนดให้คณะกรรมการติดตามและประเมินผลแผนพัฒนาท้องถิ่น รายงานผลและเสนอความเห็นซึ่งได้จากการติดตามและประเมินผลแผนพัฒนาต่อผู้บริหารท้องถิ่น เพื่อให้ผู้บริหารท้องถิ่นเสนอต่อสภาท้องถิ่น และคณะกรรมการพัฒนาท้องถิ่น พร้อมทั้ง ประกาศผลการติดตามและประเมินผลแผนพัฒนาท้องถิ่นให้ประชาชนในท้องถิ่นทราบในที่เปิดเผยภายในสิบห้าวัน นับแต่วันรายงานผลและเสนอความเห็นดังกล่าว และต้องปิดประกาศไว้เป็นระยะเวลาไม่น้อยกว่าสามสิบวัน โดยอย่างน้อยปีละหนึ่งครั้งภายในเดือนธันวาคมของทุกปี

อาศัยอำนาจตามระเบียบกระทรวงมหาดไทยว่าด้วยการจัดทำแผนพัฒนาขององค์กรปกครองส่วนท้องถิ่น พ.ศ. ๒๕๔๘ แก้ไขเพิ่มเติมถึง (ฉบับที่ ๓) พ.ศ. ๒๕๖๑ ข้อ ๒๙ (๓) จึงขอประกาศผลการติดตามและประเมินผลแผนพัฒนาท้องถิ่นขององค์การบริหารส่วนจังหวัดสุรินทร์ ประจำปีงบประมาณ พ.ศ. ๒๕๖๔ ให้ประชาชนได้มีส่วนร่วมในการตรวจสอบและกำกับการบริหารจัดการขององค์การบริหารส่วนจังหวัดสุรินทร์ ทั้งนี้ สามารถสืบค้นข้อมูลได้จากเว็บไซต์ขององค์การบริหารส่วนจังหวัดสุรินทร์ [www.surinpaoo.org](http://www.surinpaoo.org)

จึงประกาศให้ทราบโดยทั่วกัน

ประกาศ ณ วันที่ ๒๙ ธันวาคม ๒๕๖๔

(นายพรชัย มุ่งเจริญพร)  
นายกองค์การบริหารส่วนจังหวัดสุรินทร์



## คำนำ

ระเบียบกระทรวงมหาดไทย ว่าด้วยการจัดทำแผนพัฒนาขององค์กรปกครองส่วนท้องถิ่น พ.ศ. ๒๕๔๘ แก้ไขเพิ่มเติมถึง (ฉบับที่ ๓) พ.ศ. ๒๕๖๑ หมวด ๖ การติดตามและประเมินผลแผนพัฒนา ข้อ ๒๙ ได้กำหนดให้มีการดำเนินการติดตามและประเมินผลแผนพัฒนาขององค์กรปกครองส่วนท้องถิ่น โดยคณะกรรมการติดตามและประเมินผลแผนพัฒนามีหน้าที่ดำเนินการติดตามและประเมินผลแผนพัฒนาขององค์กรปกครองส่วนท้องถิ่น ซึ่งคณะกรรมการจะต้องดำเนินการกำหนดแนวทาง วิธีการในการติดตามและประเมินผลแผนพัฒนา ดำเนินการติดตามและประเมินผลแผนพัฒนา รายงานผลและเสนอความเห็นซึ่งได้จากการติดตามและประเมินผลแผนพัฒนาต่อผู้บริหารท้องถิ่น เพื่อให้ผู้บริหารท้องถิ่นเสนอต่อสภาท้องถิ่น และคณะกรรมการพัฒนาท้องถิ่น พร้อมทั้งประกาศผลการติดตามและประเมินผลแผนพัฒนาให้ประชาชนในท้องถิ่นทราบในที่เปิดเผยภายในสิบห้าวันนับแต่วันรายงานผลและเสนอความเห็นดังกล่าว และต้องปิดประกาศไว้เป็นระยะเวลาไม่น้อยกว่าสามสิบวันโดยอย่างน้อยปีละหนึ่งครั้งภายในเดือนธันวาคมของทุกปี

ดังนั้น เพื่อให้เป็นไปตามระเบียบดังกล่าว คณะกรรมการติดตามและประเมินผลแผนพัฒนาองค์การบริหารส่วนจังหวัดสุรินทร์ จึงได้ดำเนินการติดตามและประเมินผลแผนพัฒนาองค์การบริหารส่วนจังหวัดสุรินทร์ ประจำปีงบประมาณ พ.ศ. ๒๕๖๔ ขึ้น เพื่อรายงานผลและเสนอความเห็นที่ได้จากการติดตามและประเมินผลให้ผู้บริหารท้องถิ่นทราบ คณะกรรมการหวังเป็นอย่างยิ่งว่า รายงานผลการติดตามและประเมินผลฯ ฉบับนี้ สามารถเป็นประโยชน์อย่างยิ่งในการพัฒนาท้องถิ่น สามารถแก้ไขปัญหาให้กับประชาชนและทำให้ประชาชนเกิดความพึงพอใจสูงสุด

คณะกรรมการติดตามและประเมินผลแผนพัฒนา  
องค์การบริหารส่วนจังหวัดสุรินทร์

# สารบัญ

## ส่วนที่ ๑ บทนำ

๑. ความเป็นมาของการติดตามและประเมินผล	๒
๒. ความสำคัญของการติดตามและประเมินผล	๒
๓. วัตถุประสงค์ของการติดตามและประเมินผล	๓
๔. ขั้นตอนการติดตามและประเมินผล	๓
๕. เครื่องมือการติดตามและประเมินผล	๕
๖. ประโยชน์ของการติดตามและประเมินผล	๖

## ส่วนที่ ๒ ข้อมูลทั่วไป

๑. คำขวัญประจำจังหวัดสุรินทร์	๙
๒. ตราสัญลักษณ์ขององค์การบริหารส่วนจังหวัดสุรินทร์	๑๐
๓. โครงสร้างองค์การบริหารส่วนจังหวัดสุรินทร์	๑๐
๔. วิสัยทัศน์ขององค์การบริหารส่วนจังหวัดสุรินทร์	๑๒
- พันธกิจ	
- เป้าประสงค์	
- ประเด็นยุทธศาสตร์	
- กลยุทธ์	

## ส่วนที่ ๓ ผลการดำเนินงาน

๑. การบริหารงบประมาณ	๑๕
๑.๑ รายรับ	๑๕
๑.๒ รายจ่าย	๑๖
๒. การดำเนินงานตามแผนพัฒนาท้องถิ่น (พ.ศ. ๒๕๖๑ – ๒๕๖๕)	๑๗
๒.๑ โครงการและงบประมาณตามแผนพัฒนาท้องถิ่น (พ.ศ. ๒๕๖๑ – ๒๕๖๕) ขององค์การบริหารส่วนจังหวัดสุรินทร์ ประจำปีงบประมาณ พ.ศ. ๒๕๖๔	๑๗
๒.๒ การจัดทำข้อบัญญัติฯ งบประมาณรายจ่าย ประจำปีงบประมาณ พ.ศ. ๒๕๖๔	๑๘
๒.๓ ผลการดำเนินงานและการเบิกจ่ายงบประมาณ	๑๙
๒.๔ โครงการที่ได้รับเงินอุดหนุนเฉพาะกิจ	๒๑
๒.๕ โครงการที่ดำเนินการตามระบบข้อมูลข่าวสารสนเทศ	๒๒
๒.๖ โครงการที่ไม่ได้ดำเนินการ	๒๘
๒.๗ การกักเงินงบประมาณรายจ่าย กรณีไม่ได้ก่องหนผู้กัก และกรณีก่องหนผู้กัก	๓๐
๑) งบประมาณรายจ่ายคงเหลือที่ไม่ได้ก่องหนผู้กัก	
๒) การกักเงินรายจ่าย กรณีก่องหนผู้กัก	
๓. การติดตามและประเมินผล	๓๓
๓.๑ การติดตามและประเมินผลโครงการ โครงสร้างพื้นฐาน ประเภทถนน ประจำปีงบประมาณ พ.ศ. ๒๕๖๔	๒๓

## สารบัญ (ต่อ)

๓.๒ การติดตามและประเมินผลแผนพัฒนาท้องถิ่น (พ.ศ. ๒๕๖๑ – ๒๕๖๕) ขององค์การบริหารส่วนจังหวัดสุรินทร์ ประจำปีงบประมาณ พ.ศ. ๒๕๖๔	๓๕
๓.๒.๑ การพิจารณาประเมินผลยุทธศาสตร์ เพื่อความสอดคล้องแผนพัฒนาท้องถิ่น	๓๕
๓.๒.๒ การพิจารณาประเมินผลโครงการ เพื่อความสอดคล้องแผนพัฒนาท้องถิ่น	๓๘
๓.๓ การติดตามและประเมินผลความพึงพอใจในภาพรวมต่อผลการดำเนินงาน ขององค์กรปกครองส่วนท้องถิ่นในจังหวัดสุรินทร์ ประจำปีงบประมาณ พ.ศ. ๒๕๖๔	๔๓
<b>ส่วนที่ ๔ สรุปผล และข้อคิดเห็น</b>	
๑. สรุปประเด็นจากการติดตามและประเมินผล	๕๐
๒. ปัญหาและอุปสรรค	๕๑
๓. ข้อคิดเห็นจากการติดตามและประเมินผล	๕๒
<b>ส่วนที่ ๕ ภาคผนวก</b>	๕๓
ประมวลภาพกิจกรรม	
แบบสอบถาม/สัมภาษณ์	

## สารบัญตาราง

๑. ตาราง ๑ แสดงรายละเอียดรายรับ ประจำปีงบประมาณ พ.ศ. ๒๕๖๔	๑๕
๒. ตาราง ๒ แสดงรายละเอียดรายจ่าย ประจำปีงบประมาณ พ.ศ. ๒๕๖๔	๑๖
๓. ตาราง ๓ แสดงจำนวนโครงการและงบประมาณตั้งไว้ในแผนพัฒนาท้องถิ่น ประจำปี ๒๕๖๔	๑๗
๔. ตาราง ๔ แสดงการนำโครงการในแผนฯ มาจัดทำงบประมาณรายจ่าย ประจำปีงบประมาณ พ.ศ. ๒๕๖๔	๑๘
๕. ตาราง ๕ แสดงผลการดำเนินการตามข้อบัญญัติฯ ประจำปีงบประมาณ พ.ศ. ๒๕๖๔	๒๐
๖. ตาราง ๖ แสดงโครงการที่ได้รับเงินอุดหนุนเฉพาะกิจ ประจำปีงบประมาณ พ.ศ. ๒๕๖๔	๒๑
๗. ตาราง ๗ แสดงโครงการที่ดำเนินการในยุทธศาสตร์เพิ่มศักยภาพภาคการเกษตร	๒๒
๘. ตาราง ๘ แสดงโครงการที่ดำเนินการในยุทธศาสตร์ยกระดับความสามารถในการแข่งขัน ทางด้านเศรษฐกิจและบริการ	๒๒
๙. ตาราง ๙ แสดงโครงการที่ดำเนินการในยุทธศาสตร์การบริหารจัดการ ทรัพยากรธรรมชาติและสิ่งแวดล้อม	๒๕
๑๐. ตาราง ๑๐ แสดงโครงการที่ดำเนินการในยุทธศาสตร์ การยกระดับคุณภาพชีวิตของประชาชน	๒๖
๑๑. ตาราง ๑๑ แสดงโครงการที่ดำเนินการในยุทธศาสตร์การบริหารกิจการบ้านเมืองที่ดี	๒๗
๑๒. ตาราง ๑๒ แสดงโครงการที่ไม่ได้ดำเนินการ	๒๘
๑๓. ตาราง ๑๓ แสดงรายการกันเงินกรณีไม่ได้ก่อหนี้ผูกพัน ประจำปีงบประมาณ พ.ศ. ๒๕๖๔	๓๐
๑๔. ตาราง ๑๔ แสดงรายการกันเงินกรณีก่อหนี้ผูกพัน ประจำปีงบประมาณ พ.ศ. ๒๕๖๔	๓๑
๑๕. ตาราง ๑๕ แสดงความพึงพอใจต่อผลการดำเนินงานโครงการ	๓๔
๑๖. ตาราง ๑๖ แสดงผลการพิจารณาให้คะแนนข้อมูลสภาพทั่วไปและข้อมูลพื้นฐาน	๓๕
๑๗. ตาราง ๑๗ แสดงผลการพิจารณาให้คะแนนการวิเคราะห์สถานการณ์และศักยภาพ	๓๖
๑๘. ตาราง ๑๘ แสดงผลการพิจารณาให้คะแนนด้านยุทธศาสตร์	๓๗
๑๙. ตาราง ๑๙ แสดงผลการพิจารณาโครงการเพื่อความสอดคล้องกับแผนพัฒนาท้องถิ่น	๓๙
๒๐. ตาราง ๒๐ แสดงผลการพิจารณาการประเมินผลโครงการพัฒนา เพื่อความสอดคล้องแผนพัฒนาท้องถิ่น	๔๐
๒๑. ตาราง ๒๑ แสดงร้อยละของความพึงพอใจต่อผลการดำเนินงานของ อปท. ในภาพรวม	๔๓
๒๒. ตาราง ๒๒ แสดงคะแนนความพึงพอใจด้านการพัฒนาและส่งเสริม เกษตรอินทรีย์อย่างครบวงจร	๔๔
๒๓. ตาราง ๒๓ แสดงคะแนนความพึงพอใจด้านการส่งเสริมและพัฒนาศักยภาพการค้า การลงทุน การบริการ	๔๕
๒๔. ตาราง ๒๔ แสดงคะแนนความพึงพอใจด้านการพัฒนาและส่งเสริมการท่องเที่ยว ศิลปวัฒนธรรม ประเพณีวิถีชุมชน	๔๕
๒๕. ตาราง ๒๕ แสดงคะแนนความพึงพอใจด้านการบริหารจัดการ ทรัพยากรธรรมชาติและสิ่งแวดล้อมอย่างยั่งยืน	๔๖
๒๖. ตาราง ๒๖ แสดงคะแนนความพึงพอใจด้านการยกระดับคุณภาพชีวิตของประชาชน	๔๗
๒๗. ตาราง ๒๗ แสดงคะแนนความพึงพอใจด้านการส่งเสริมความมั่นคงและความปลอดภัย	๔๗



ส่วนที่ ๑

บทนำ

## ส่วนที่ ๑ บทนำ

### ๑. ความเป็นมาของการติดตามและประเมินผล

องค์การบริหารส่วนจังหวัดได้ถูกจัดตั้งขึ้นตามพระราชบัญญัติระเบียบบริหารราชการส่วนจังหวัด พ.ศ. ๒๔๙๘ เพื่อทำหน้าที่เป็นองค์กรปกครองส่วนท้องถิ่น ประกอบด้วย สภาจังหวัด และผู้ว่าราชการจังหวัด โดยสภาจังหวัด ประกอบด้วย สมาชิกจากการเลือกตั้งของประชาชน ทำหน้าที่ทางนิติบัญญัติ กำหนดนโยบายการบริหารและควบคุมฝ่ายบริหาร อันมีหัวหน้าฝ่ายบริหารคือ ผู้ว่าราชการจังหวัด เป็นผู้รับผิดชอบในการบริหารงานด้วยการนำมติหรือนโยบายของสภาจังหวัดไปพิจารณาดำเนินการ โดยมีพื้นที่ที่อยู่ในความรับผิดชอบขององค์การบริหารส่วนจังหวัดได้แก่พื้นที่ที่ไม่เกี่ยวข้องกับพื้นที่ของเทศบาลและสุขาภิบาล

ต่อมาในปี พ.ศ. ๒๕๓๗ ได้มีพระราชบัญญัติสภาตำบลและองค์การบริหารส่วนตำบล พ.ศ. ๒๕๓๗ ซึ่งกำหนดให้สภาตำบลซึ่งเดิมเป็นพื้นที่ขององค์การบริหารส่วนจังหวัด ที่มีรายได้เฉลี่ยย้อนหลัง ๓ ปี ตั้งแต่ ๑๕๐,๐๐๐ บาทขึ้นไป จัดตั้งเป็นองค์การบริหารส่วนตำบล มีฐานะเป็นราชการส่วนท้องถิ่นและเป็นนิติบุคคล ทำให้องค์การบริหารส่วนจังหวัดไม่มีพื้นที่ในการดำเนินกิจการ สมควรปรับปรุงบทบาทและอำนาจหน้าที่ขององค์การบริหารส่วนจังหวัดให้สอดคล้องกันและปรับปรุงโครงสร้างขององค์การบริหารส่วนจังหวัดให้เหมาะสมยิ่งขึ้น ได้มีการตราพระราชบัญญัติองค์การบริหารส่วนจังหวัด พ.ศ. ๒๕๔๐ โดยกำหนดให้พื้นที่จังหวัดเป็นพื้นที่ขององค์การบริหารส่วนจังหวัด มีผู้บริหารสูงสุด คือ ตำแหน่งนายกองค์การบริหารส่วนจังหวัด มาจากการเลือกตั้งของสมาชิกสภาองค์การบริหารส่วนจังหวัดโดยความเห็นชอบของสภาองค์การบริหารส่วนจังหวัด เป็นผู้ปกครองและบังคับบัญชาข้าราชการส่วนจังหวัด และดำเนินกิจการส่วนจังหวัดควบคุมกำกับสภาจังหวัด

การบริหารงานขององค์การบริหารส่วนจังหวัดในปัจจุบันเป็นไปตามพระราชบัญญัติองค์การบริหารส่วนจังหวัด พ.ศ. ๒๕๔๐ แก้ไขเพิ่มเติมถึง (ฉบับที่ ๕) พ.ศ. ๒๕๖๒ กำหนดให้มีหน่วยการบริหารราชการส่วนท้องถิ่นรูปแบบหนึ่งเรียกว่า "องค์การบริหารส่วนจังหวัด" มีฐานะเป็นนิติบุคคลและมีพื้นที่รับผิดชอบทั่วทั้งจังหวัด โดยทับซ้อนกับพื้นที่ของหน่วยการบริหารราชการส่วนท้องถิ่นอื่น คือ เทศบาล สุขาภิบาล และองค์การบริหารส่วนตำบลในจังหวัดนั้น ความเป็นนิติบุคคลก่อให้เกิดความสามารถในการทำนิติกรรม ความเป็นหน่วยการบริหารราชการส่วนท้องถิ่นก่อให้เกิดอำนาจหน้าที่และขอบเขตพื้นที่ในการใช้อำนาจหน้าที่นั้น

### ๒. ความสำคัญของการติดตามและประเมินผล

การติดตามและประเมินผลเป็นสิ่งที่มีความสำคัญเป็นอย่างยิ่งที่จะช่วยให้ทราบว่า โครงการที่ดำเนินการบรรลุวัตถุประสงค์ เป้าหมายที่ต้องการมากน้อยเพียงใด มีประสิทธิภาพหรือไม่ ผลจากการติดตามและประเมินผล จะให้ข้อมูลที่แสดงให้เห็นถึงความสำเร็จ จุดแข็ง จุดอ่อน และแนวทางในการปรับปรุงแก้ไขการดำเนินงาน ช่วยให้การบริหารแผนงานและโครงการมีประสิทธิภาพสูงขึ้น ซึ่งการบริหารแผนงานและโครงการที่ประกอบด้วย การวางแผน (Planning) การปฏิบัติตามแผน (Implementation) การควบคุม (Control) และ การประเมินผล (Evaluation) มีความสำคัญเท่ากันทุกส่วน ถ้าขาดส่วนหนึ่งส่วนใด หรือส่วนหนึ่งส่วนใดขาดประสิทธิภาพก็จะส่งผลต่อประสิทธิภาพของการบริหารแผนงานและโครงการทั้งหมด การติดตามและประเมินผล มีคำสองคำซึ่งมีความหมายเฉพาะตัวที่แยกจากกันได้ชัดเจน คือ คำว่า "ติดตาม" (Monitoring) และคำว่า "ประเมินผล" (Evaluation) ทั้งสองคำดังกล่าวมีวิธีทำงานที่แตกต่างกัน ดังนี้



๑. การติดตาม (Monitoring) เป็นการเก็บรวบรวมข้อมูลการปฏิบัติงานตามแผนที่มีการกำหนดไว้แล้ว เพื่อนำข้อมูลมาใช้ในการตัดสินใจ แก้ไข ปรับปรุงวิธีการปฏิบัติงานให้เป็นไปตามแผน หรือกำหนดวิธีการดำเนินงานให้เกิดผลดียิ่งขึ้น ดังนั้น จุดเน้นที่สำคัญของการติดตาม คือ การปฏิบัติกิจกรรมต่างๆ เพื่อการตรวจสอบควบคุม กำกับ การปฏิบัติงานของโครงการ การติดตาม จะเกิดขึ้นในขณะที่โครงการกำลังดำเนินงานตามแผนที่กำหนดไว้

๒. การประเมินผล (Evaluation) เป็นกระบวนการเก็บรวบรวมข้อมูล วิเคราะห์ข้อมูลอย่างเป็นระบบ และนำผลมาใช้ในการเพิ่มคุณภาพและประสิทธิภาพของการดำเนินโครงการ การประเมินผลจะเกิดขึ้นในทุกขั้นตอนของโครงการ นับตั้งแต่ก่อนตัดสินใจจัดทำโครงการ ในขณะที่ดำเนินงานในช่วงระยะต่างๆ และเมื่อโครงการดำเนินงานเสร็จแล้ว หรือประเมินผลกระทบที่เกิดขึ้นจากการดำเนินโครงการ บางมิตินำมาใช้ในการประเมินความสำเร็จของโครงการว่า บรรลุวัตถุประสงค์และเป้าหมายของโครงการที่ตั้งไว้หรือไม่ มีปัญหาอุปสรรคอะไรบ้าง

### ๓. วัตถุประสงค์ของการติดตามและประเมินผล

- ๒.๑ เพื่อทราบความก้าวหน้าของการดำเนินงานโครงการตามระยะเวลาและเป้าหมายที่กำหนดไว้
- ๒.๒ เพื่อทราบถึงปัญหา อุปสรรคในการดำเนินงาน และแนวทางการแก้ไขปัญหาและอุปสรรคให้งานบรรลุเป้าหมาย
- ๒.๓ เพื่อสนับสนุนโครงการที่มีประสิทธิผลให้มีการขยายผลเพื่อการพัฒนาในอนาคตต่อไป
- ๒.๔ เพื่อยกเลิกโครงการที่มีความผิดพลาดหรือล้มเหลว และมีผลกระทบในเชิงลบมากกว่าเชิงบวก
- ๒.๕ เพื่อนำผลการประเมินของโครงการที่ดำเนินการแล้วมาปรับปรุง แก้ไขปัญหาการดำเนินงานในด้านต่างๆ ให้เป็นไปอย่างมีประสิทธิภาพและเกิดประโยชน์สูงสุดกับประชาชน

### ๔. ขั้นตอนการติดตามและประเมินผล

#### ขั้นตอนที่ ๑

การแต่งตั้งคณะกรรมการติดตามและประเมินผลแผนพัฒนาท้องถิ่นตามระเบียบกระทรวงมหาดไทยว่าด้วยการจัดทำแผนพัฒนาขององค์กรปกครองส่วนท้องถิ่น พ.ศ. ๒๕๔๘ แก้ไขเพิ่มเติมถึง (ฉบับที่ ๓) พ.ศ. ๒๕๖๑

ข้อ ๒๘ ให้ผู้บริหารท้องถิ่นแต่งตั้งคณะกรรมการติดตามและประเมินผลแผนพัฒนาท้องถิ่นประกอบด้วย

- (๑) สมาชิกสภาท้องถิ่นที่สภาท้องถิ่นคัดเลือกจำนวนสามคน
- (๒) ผู้แทนประชาคมท้องถิ่นที่ประชาคมท้องถิ่นคัดเลือกจำนวนสองคน
- (๓) ผู้แทนหน่วยงานที่เกี่ยวข้องที่ผู้บริหารท้องถิ่นคัดเลือกจำนวนสองคน
- (๔) หัวหน้าส่วนการบริหารที่คัดเลือกกันเองจำนวนสองคน
- (๕) ผู้ทรงคุณวุฒิที่ผู้บริหารท้องถิ่นคัดเลือกจำนวนสองคน

โดยให้คณะกรรมการเลือกกรรมการหนึ่งคนทำหน้าที่ประธานคณะกรรมการ และกรรมการอีกหนึ่งคนทำหน้าที่เลขานุการของคณะกรรมการ

ทั้งนี้ องค์การบริหารส่วนจังหวัดสุรินทร์ มีคำสั่งที่ ๑๕๓๙/๒๕๖๑ เรื่องแต่งตั้งคณะกรรมการติดตามและประเมินผล แผนพัฒนาองค์การบริหารส่วนจังหวัดสุรินทร์ และคำสั่งที่ ๑๖๔๘/๒๕๖๑ เรื่องแต่งตั้งประธานและเลขานุการคณะกรรมการติดตามและประเมินผลแผนพัฒนาองค์การบริหารส่วนจังหวัดสุรินทร์

## ขั้นตอนที่ ๒

คณะกรรมการติดตามและประเมินผลแผนพัฒนาองค์การบริหารส่วนจังหวัดสุรินทร์ ได้กำหนดการแบ่งขั้นตอนเพื่อเป็นการกำหนดแนวทางและวิธีการสำหรับการติดตามและประเมินผลแผนพัฒนาองค์การบริหารส่วนจังหวัดสุรินทร์ ดังนี้

(๑) กำหนดวัตถุประสงค์และขอบเขตการติดตามและประเมินผลการติดตามยุทธศาสตร์และโครงการเพื่อการพัฒนาท้องถิ่น จะเริ่มดำเนินการศึกษาและรวบรวมข้อมูลของโครงการที่จะติดตามว่ามีวัตถุประสงค์หลักอะไร มีการกำหนดการติดตามและประเมินผลไว้หรือไม่ ซึ่งดูได้จากการกำหนดตัวชี้วัด (KPI) ถ้ากำหนดไว้แล้วมีความชัดเจนเพียงใด ใครเป็นผู้รับผิดชอบ ใครเป็นผู้ใช้ผลการติดตาม เป็นต้น

(๒) ศึกษาการนำผลไปใช้ประโยชน์อย่างไร เมื่อใด ข้อมูลหลักๆ ที่ต้องการคืออะไร ต้องการให้รายงานผลอย่างไร มีข้อเสนอแนะในการติดตามผลอย่างไร

(๓) การศึกษาดังกล่าวอาจใช้วิธีสัมภาษณ์และ/หรือสังเกตแล้วนำมากำหนดเป็นวัตถุประสงค์และขอบเขตในการติดตาม

(๔) กำหนดแผนติดตามและประเมินผล โดยนำวัตถุประสงค์และขอบเขตมาวิเคราะห์รายละเอียด ซึ่งประกอบด้วย วัตถุประสงค์การติดตามแหล่งข้อมูล วิธีการเก็บรวบรวมข้อมูล และวิธีการวิเคราะห์ข้อมูล จากนั้นสร้างเครื่องมือซึ่งส่วนใหญ่จะเป็นแบบสัมภาษณ์หรือแบบสอบถาม กำหนดการทดลองและปรับปรุงเครื่องมือ

## ขั้นตอนที่ ๓

คณะกรรมการติดตามและประเมินผลแผนพัฒนาองค์การบริหารส่วนจังหวัดสุรินทร์ ดำเนินการหรือปฏิบัติการตามแผนพัฒนาท้องถิ่น เป็นการดำเนินการตามวัตถุประสงค์และขั้นตอนที่ได้กำหนดไว้ ซึ่งสิ่งสำคัญที่ต้องการคือ ข้อมูลจากแหล่งต่างๆ ดังนั้น แม้จะวางแผนพัฒนาท้องถิ่นไว้ดีและได้ข้อมูลที่มีคุณภาพเพียงใดก็ตาม แต่ถ้าในเชิงปริมาณได้น้อยก็ต้องติดตามเพิ่มจนกว่าจะได้ครบขั้นต่ำตามที่กำหนดไว้ตามแผนพัฒนาท้องถิ่น

การวิเคราะห์ข้อมูล เป็นการวิเคราะห์ตามวัตถุประสงค์ของการติดตามที่กำหนดไว้ แต่ละโครงการ ตามตัวชี้วัดที่กำหนดไว้ โดยอาจใช้วิธีการทางสถิติพื้นฐาน เช่น ค่าร้อยละ ค่าเฉลี่ย ค่าเบี่ยงเบนมาตรฐาน จำนวน และการแจกแจง เป็นต้น หรืออาจใช้การวิเคราะห์แบบ Matrix การพรรณนาเปรียบเทียบ การเขียน Flow Chart การแสดงแผนภูมิแกนต์ (Gantt Chart) หรืออาจใช้หลายๆ วิธีประกอบกันตามความเหมาะสมของพื้นที่

## ขั้นตอนที่ ๔

คณะกรรมการติดตามและประเมินผลแผนพัฒนาองค์การบริหารส่วนจังหวัดสุรินทร์ รายงานผลและเสนอความเห็นซึ่งได้จากการติดตามและประเมินผลแผนพัฒนาท้องถิ่นต่อนายกองค์การบริหารส่วนจังหวัดสุรินทร์ เพื่อให้นายกองค์การบริหารส่วนจังหวัดสุรินทร์เสนอต่อสภาองค์การบริหารส่วนจังหวัด และคณะกรรมการพัฒนาองค์การบริหารส่วนจังหวัดสุรินทร์

## ขั้นตอนที่ ๕

นายกองค์การบริหารส่วนจังหวัดสุรินทร์ เสนอรายงานผลการติดตามและประเมินผลแผนพัฒนาท้องถิ่นพร้อมความเห็นของคณะกรรมการติดตามและประเมินผลแผนพัฒนาองค์การบริหารส่วนจังหวัดสุรินทร์ ต่อสภาองค์การบริหารส่วนจังหวัดสุรินทร์ และคณะกรรมการพัฒนาองค์การบริหารส่วนจังหวัดสุรินทร์

ประกาศรายงานผลการติดตามและประเมินผลแผนพัฒนาองค์การบริหารส่วนจังหวัดสุรินทร์ให้ประชาชนในท้องถิ่นทราบในที่เปิดเผยภายในสัปดาห์วันนับแต่วันรายงานผลและเสนอความเห็นดังกล่าว และต้องปิดประกาศไว้เป็นระยะเวลาไม่น้อยกว่าสามสิบวันโดยอย่างน้อยปีละหนึ่งครั้งภายในเดือนธันวาคมของทุกปี

## ๕. เครื่องมือการติดตามและประเมินผล

เครื่องมือการติดตามและประเมินผลแผนพัฒนาท้องถิ่น (Monitoring and evaluation tools for local development plant) เป็นสิ่งของ วัสดุ อุปกรณ์ หรือเทคนิควิธีการที่คณะกรรมการติดตามและประเมินผลแผนพัฒนาองค์การบริหารส่วนจังหวัดสุรินทร์ใช้ในการเก็บข้อมูลการติดตามผล รวมทั้งโดยการพิจารณาเลือกใช้เครื่องมือและเทคนิควิธีการที่คณะกรรมการได้คิดสร้างไว้เพื่อใช้ในการติดตามและประเมินผล เช่น แบบสอบถาม วัดทัศนคติ มาตรฐานส่วนประมาณค่า และวิธีการ เป็นต้น และหรือโดยการสร้างเครื่องมือการติดตามและประเมินผลแผนพัฒนาท้องถิ่น ได้แก่ แบบสอบถาม (Questionnaires) แบบสัมภาษณ์ (Interview) และแบบสังเกตการณ์ (Observation) เป็นต้น โดยอาศัยสภาพพื้นที่ทั่วไป อำนาจหน้าที่ ภารกิจขององค์การบริหารส่วนจังหวัดสุรินทร์ รวมถึงผู้มีส่วนได้เสียในท้องถิ่นรวมทั้งเกณฑ์มาตรฐานแบบต่างๆ ที่ได้กำหนดขึ้นหรือการนำไปทดลองใช้เพื่อปรับปรุงแก้ไขแล้ว จึงนำเครื่องมือการติดตามและประเมินผลแผนพัฒนาท้องถิ่นไปใช้ในการปฏิบัติงานจริงหรือภาคสนาม ดำเนินการสำรวจและเก็บข้อมูล วิเคราะห์ข้อมูล สรุปข้อมูลที่เป็นจริงต่อไป

ระเบียบ วิธีในการติดตามและประเมินผล

คณะกรรมการติดตามและประเมินผลแผนพัฒนาองค์การบริหารส่วนจังหวัดสุรินทร์ กำหนดระเบียบวิธีในการติดตามและประเมินผล ดังนี้

๑) ระเบียบในการติดตามและประเมินผลแผนพัฒนา ระเบียบวิธีในการติดตามและประเมินผลมีองค์ประกอบใหญ่ๆ ที่สำคัญ ๓ ประการ คือ

๑.๑) ผู้เข้าร่วมติดตามและประเมินผล

๑.๒) เครื่องมือ

๑.๓) กรรมวิธีหรือวิธีการต่างๆ

๒) วิธีในการติดตามและประเมินผลแผนพัฒนา

๒.๑) การออกแบบการติดตามและประเมินผล การออกแบบเพื่อการติดตามและประเมินผลแผนพัฒนามีเป้าหมายเพื่อมุ่งตอบปัญหาการติดตามและประเมินผลได้อย่างตรงประเด็น อธิบายหรือควบคุมความผันแปรของโครงการเพื่อการพัฒนาท้องถิ่นที่จะเกิดขึ้นได้

๒.๒) การสำรวจ (survey) เป็นการรวบรวมข้อมูลจากบันทึกหรือทะเบียนที่ผู้รับผิดชอบโครงการจัดทำไว้แล้ว หรืออาจเป็นข้อมูลที่คณะกรรมการติดตามและประเมินผลต้องจดบันทึก (record) สังเกต (observe) หรือวัด (measurement) โดยคณะกรรมการติดตามและประเมินผลจะดำเนินการในพื้นที่จากผู้มีส่วนเกี่ยวข้อง เจ้าหน้าที่ บุคลากรขององค์การบริหารส่วนจังหวัดเป็นข้อมูลที่มีอยู่ตามธรรมชาติ พฤติกรรม ความต้องการ ซึ่งศึกษาได้โดยวิธีการสังเกตและสามารถวัดได้

๓) กำหนดเครื่องมือที่ใช้ในการติดตามและประเมินผล

คณะกรรมการติดตามและประเมินผลแผนพัฒนาองค์การบริหารส่วนจังหวัดสุรินทร์ กำหนดเครื่องมือที่ใช้ในการติดตามและประเมินผล ดังนี้

๓.๑) การทดสอบและการวัด (Tests & Measurements) วิธีการนี้จะทำการทดสอบและวัดผลเพื่อระดับการเปลี่ยนแปลง ซึ่งรวมถึงแบบทดสอบต่างๆ การประเมินการปฏิบัติงานและแนวทางการวัด จะใช้เครื่องมือใดในการทดสอบ และการวัดนั้นให้เป็นไปตามความเหมาะสมของโครงการ

๓.๒) การสัมภาษณ์ (Interviews) อาจเป็นการสัมภาษณ์เดี่ยวหรือกลุ่มก็ได้ การสัมภาษณ์เป็นการยืนยันว่าผู้มีส่วนเกี่ยวข้องหรือผู้มีส่วนได้เสียได้รับผลกระทบทั้งทางตรงและทางอ้อมในระดับใด โดยทั่วไปการสัมภาษณ์ถูกแบ่งออกเป็น ๒ ประเภท คือ

- การสัมภาษณ์แบบเป็นทางการหรือกึ่งทางการ (formal or semi - formal interview) ซึ่งใช้แบบสัมภาษณ์แบบมีโครงสร้าง (structure interviews) ดำเนินการสัมภาษณ์

- การสัมภาษณ์แบบไม่เป็นทางการ (informal interview) ซึ่งคล้ายๆ กับการพูดสนทนาอย่างไม่มีพิธีการไม่เคร่งครัดในขั้นตอน

๓.๓) การสังเกต (Observations) ใช้วิธีการสังเกตโดยมีการบันทึกการสังเกตแนวทางในการสังเกตและกำหนดการดำเนินการสังเกต

- การสังเกตแบบมีส่วนร่วม (Participant observation) เป็นวิธีการสังเกตที่คณะกรรมการติดตามและประเมินผลเข้าไปใช้ชีวิตร่วมกับประชาชน หรือชุมชน โดยมีกิจกรรมร่วมกัน

- การสังเกตแบบไม่มีส่วนร่วม (Non-participant observation) หรือการสังเกตโดยตรง (Direct observation) เป็นการสังเกตบันทึกลักษณะทางกายภาพ โครงสร้างและความสัมพันธ์ของผู้มีส่วนได้เสียในโครงการ/กิจกรรมนั้นๆ

๓.๔) การสำรวจ (surveys) หมายถึง การสำรวจเพื่อประเมินความคิดเห็น การรับรู้ ทศนคติ ความพึงพอใจ ความจำเป็น ความต้องการของประชาชน จะมีการบันทึกการสำรวจ และทิศทางการสำรวจไว้เป็นหลักฐาน

๓.๕) เอกสาร (Documents) การติดตามและประเมินผลยุทธศาสตร์และโครงการมีความจำเป็นอย่างยิ่งที่จะต้องใช้อเอกสาร ซึ่งเป็นเอกสารที่เกี่ยวข้องกับยุทธศาสตร์การพัฒนา ปัญหาความต้องการของประชาชนในท้องถิ่น สาเหตุของปัญหา แนวทางการแก้ไขปัญหาหรือแนวทางการพัฒนา ตลอดจนเป้าประสงค์ ค่าเป้าหมาย กลยุทธ์ แผนงาน ผลผลิตหรือโครงการ วัสดุทัศนขององค์กร

## ๖. ประโยชน์ของการติดตามและประเมินผล

การติดตามและประเมินผลมีประโยชน์ที่สำคัญคือ การนำไปใช้ในการแก้ไขปัญหาต่างๆ ระหว่างดำเนินโครงการ สำหรับวางแผนการจัดทำแผนพัฒนาท้องถิ่นในอนาคต ประโยชน์ต่างๆ แยกเป็นหัวข้อได้ ดังนี้

๑) ได้ทราบถึงสภาพและสถานการณ์ต่างๆ ของการจัดทำแผนพัฒนาท้องถิ่นและการดำเนินการตามโครงการ ซึ่งจะทำให้วิธีการปฏิบัติดำเนินการไปแนวทางเดียวกัน

๒) ได้ทราบถึงข้อดี ข้อเสีย ข้อบกพร่องต่างๆ ตลอดจนปัจจัยที่ทำให้แผนพัฒนาท้องถิ่น และการดำเนินการตามโครงการพัฒนาท้องถิ่นมีปัญหา ทำให้สามารถแก้ไขได้ทุกจุด ตรงเป้าหมายอย่างทันท่วงที ทั้งในปัจจุบันและอนาคต

๓) ช่วยให้การใช้ทรัพยากรต่างๆ เกิดความประหยัด คุ่มค่าไม่เสียประโยชน์ ประหยัดเวลางบประมาณ และทรัพยากรในการดำเนินโครงการพัฒนาท้องถิ่น

๔) สามารถเก็บรวบรวม วิเคราะห์ข้อมูลต่างๆ ที่เกี่ยวกับรายละเอียด ความต้องการ สภาพปัญหาต่าง ๆ ที่จะนำไปจัดทำเป็นโครงการเพื่อพัฒนาท้องถิ่น เพื่อนำเสนอโครงการในเชิงสถิติหรือข้อมูลที่เป็นจริง ทำให้ได้รับความเชื่อถือและการยอมรับจากประชาชน ผู้มีส่วนได้เสีย หน่วยงานอื่น

๕. กระตุ้นให้ผู้ปฏิบัติงานและผู้เกี่ยวข้องกับการพัฒนาท้องถิ่น การจัดทำโครงการและรับผิดชอบโครงการ มีความสำนึกต่อหน้าที่ความรับผิดชอบ และกระตือรือร้นในการแก้ไข ตลอดจนปรับปรุงรายละเอียดเนื้อหา ข้อมูลให้เป็นปัจจุบันเสมอ

๖) การวินิจฉัยสั่งการ ผู้บริหารท้องถิ่น หัวหน้าส่วนทุกส่วนราชการในสังกัดองค์การบริหารส่วนจังหวัดสุรินทร์ สามารถวินิจฉัย สั่งการได้อย่างถูกต้อง ชัดเจน รัดกุมมีเหตุมีผลในการพัฒนาท้องถิ่นให้สอดคล้องกับสภาพความเป็นจริงและตามอำนาจหน้าที่ นอกจากนี้ยังสามารถกำหนดมาตรการต่างๆ สำหรับการปรับปรุงแก้ไขและป้องกันความผิดพลาดที่จะเกิดขึ้นได้

๗) ทำให้ภารกิจต่างๆ ของเจ้าหน้าที่ บุคลากรแต่ละหน่วยงาน และหน่วยงานต่างๆ ในสังกัด องค์การบริหารส่วนจังหวัดสุรินทร์ มีความสอดคล้องกัน ประสานการทำงานให้เป็นองค์รวมของหน่วยงาน ทำให้ เป้าหมายขององค์การบริหารส่วนจังหวัดเกิดความสำเร็จตามเป้าหมายหลัก มีความสอดคล้องและเกิด ประสิทธิภาพและประสิทธิผล

๘) สามารถรักษาคุณภาพของงานหรือภารกิจให้เป็นไปและตรงตามวัตถุประสงค์ของโครงการ กิจกรรม งานต่างๆ และประชาชนพึงพอใจเมื่อได้รับการบริการ

### เกณฑ์การวัดผลความพึงพอใจ

คะแนนความพึงพอใจต่อผลการดำเนินงานขององค์กรปกครองส่วนท้องถิ่นในจังหวัดสุรินทร์

คะแนนเต็ม ๑๐ คะแนน

คะแนน	ระดับความพึงพอใจ
๙ - ๑๐	พึงพอใจมากที่สุด
๗ - ๘	พึงพอใจมาก
๕ - ๖	พึงพอใจปานกลาง
๓ - ๔	พึงพอใจน้อย
๑ - ๒	พึงพอใจน้อยที่สุด
๐ - ๐.๙	ไม่พึงพอใจ

ส่วนที่ ๒

ข้อมูลทั่วไป

## ส่วนที่ ๒ ข้อมูลทั่วไป

จังหวัดสุรินทร์ เป็นจังหวัดหนึ่งในภาคตะวันออกเฉียงเหนือตอนล่าง หรือ "อีสานใต้" มีชื่อเสียงด้านการเลี้ยงช้าง การทอผ้าไหม และข้าวหอมมะลิสุรินทร์ มีผู้คนหลายเผ่าพันธุ์และภาษา อาทิ เขมร (ภาษาเขมรถิ่นไทย บ้างเรียกภาษาเขมรเหนือ หรือภาษาเขมรสุรินทร์) กูย (ภาษาส่วย) และลาว (ภาษาไทยอีสาน) เป็นต้น มีประชากรมากเป็นอันดับที่ ๑๒ ของประเทศ

ตั้งอยู่ทางทิศใต้ของภาคตะวันออกเฉียงเหนือ ระหว่างเส้นแวงที่ ๑๐๓ และ ๑๐๕ องศาตะวันออก เส้นรุ้งที่ ๑๕ และ ๑๖ องศาเหนือ อยู่ห่างจากกรุงเทพมหานคร โดยทางรถยนต์ ประมาณ ๔๕๐ กิโลเมตร ทางรถไฟ ๔๒๐ กิโลเมตร อยู่ในกลุ่มจังหวัดภาคตะวันออกเฉียงเหนือตอนล่าง ๑ ซึ่งประกอบด้วย จังหวัดนครราชสีมา ชัยภูมิ บุรีรัมย์ และจังหวัดสุรินทร์ ขนาดพื้นที่จังหวัดสุรินทร์กว้างเป็นอันดับที่ ๒๔ ของประเทศ มีเนื้อที่ประมาณ ๘,๑๒๔.๐๖ ตารางกิโลเมตร หรือประมาณ ๕,๐๗๗,๕๓๕ ไร่ คิดเป็นร้อยละ ๑.๕๘ ของพื้นที่ทั้งประเทศ หรือร้อยละ ๔.๘๐ ของพื้นที่ภาคตะวันออกเฉียงเหนือทั้งหมด โดยทางทิศใต้ติดต่อกับจังหวัดอุตรดิตถ์ ราชอาณาจักรกัมพูชา ในพื้นที่ ๔ อำเภอ คือ อำเภอบัวเชด สังขะ กาบเชิง และอำเภอนมดงรักร์ ความยาวตลอดแนวชายแดนประมาณ ๙๐ กิโลเมตร

### ๑. คำขวัญประจำจังหวัดสุรินทร์

คำขวัญประจำจังหวัด :

**“สุรินทร์ถิ่นช้างใหญ่ ผ้าไหมงาม ประคำสวย ร่ำรวยปราสาท ผักกาดหวาน  
ข้าวสารหอม งามพร้อมวัฒนธรรม”**

**ถิ่นช้างใหญ่** หมายถึง มีคชอาณาจักร และศูนย์ศึกษา ซึ่งเป็นหมู่บ้านที่มีการเลี้ยงช้างและเป็นเอกลักษณ์ของจังหวัด

**ผ้าไหมงาม** หมายถึง เป็นจังหวัดหนึ่งที่มีวัฒนธรรมการทอผ้าไหม ซึ่งได้สืบทอดเป็นมรดกทางวัฒนธรรมมานานจนเป็นเอกลักษณ์ของตนเอง รวมทั้งกระบวนการผลิต การทอและการย้อม ไม่ว่าจะเป็ น ลวดลายของผ้าไหม โดยการทอผ้าไหมนั้นนิยมนำเส้นไหมชั้นหนึ่งหรือไหมน้อย (ภาษาเขมรสุรินทร์ เรียกว่า “โซตซัก”) มาใช้ในการทอผ้า ผ้าไหมน้อยนี้มีลักษณะเป็นผ้าไหมเส้นเล็ก เรียบนิ่ม เวลาสวมใส่จะรู้สึกเย็นสบาย

**ประคำสวย** หมายถึง รูปแบบ ลวดลายของเครื่องเงิน และประคำเงิน (ปะเก้อม) ที่ขึ้นชื่อ

**ร่ำรวยปราสาท** หมายถึง มีปราสาทกระจายอยู่ทั่วทั้งจังหวัดเป็นจำนวนมาก และมีที่อายุเก่าแก่ที่สุดในประเทศไทย หนึ่งในนั้น คือ ปราสาทภูมิโปน

**ผักกาดหวาน** หมายถึง “หัวไชโป้ว” หรือ “ผักกาดตองหวาน” ซึ่งคนไทยรู้จักในนาม “หัวไชเท้า” เป็นหนึ่งในของฝากจากเมืองสุรินทร์ที่ขึ้นชื่อ สามารถนำไปประกอบอาหารได้หลายชนิด เช่น ไข่เจียว ผัดไทย ผัดไข่ ผัดหมี่ ผัดเต้าหู้ ผัดหมู ต้มจืดกระดูกหมู ยำ ใส้สาकु ต้มน้ำซุบ และอีกหลากหลายเมนู

**ข้าวสารหอม** หมายถึง ข้าวหอมมะลิ ได้จากการปลูกข้าวในเขตพื้นที่ทุ่งกุลาร้องไห้ มีกลิ่นหอมและนุ่มอร่อยที่สุดในโลก ลักษณะเด่นของข้าวสารหอมมะลิ คือ เมล็ดข้าวสารใส แกร่ง อ่อนนุ่ม และมีกลิ่นหอม

**งามพร้อมวัฒนธรรม** หมายถึง วัฒนธรรม คือสิ่งที่บ่งบอกถึงความเจริญ วัฒนธรรมเป็นพยานยืนยันความเป็นอารยะของชาติพันธุ์ วัฒนธรรมสุรินทร์เกิดจากการหลอมรวมวัฒนธรรม ๓ สาย คือ วัฒนธรรมสายกวย (ส่วย) วัฒนธรรมสายเจนละ (เขมร) และวัฒนธรรมสายลาว ซึ่งจะเห็นได้จากสุรินทร์มีขนบธรรมเนียม จารีต ประเพณี และวัฒนธรรมมากมาย เช่น วัฒนธรรมการเลี้ยงช้าง วัฒนธรรมการทอผ้าไหม วัฒนธรรมในการทำเครื่องประดับเงินหรือปะเก้อม วัฒนธรรมเครื่องจักสาน วัฒนธรรมในการเล่นเพลง - ดนตรี และการละเล่นพื้นบ้านของชาวสุรินทร์ เป็นต้น

**๒. ตราสัญลักษณ์ประจำองค์การบริหารส่วนจังหวัดสุรินทร์**



**ตราสัญลักษณ์ :** พระอินทร์ทรงประทับช้างเอราวัณอยู่หน้าปราสาทหินศีขรภูมิ (เดิมเรียกว่าปราสาทหินบ้านระแงง)

**๓. โครงสร้างองค์การบริหารส่วนจังหวัดสุรินทร์**

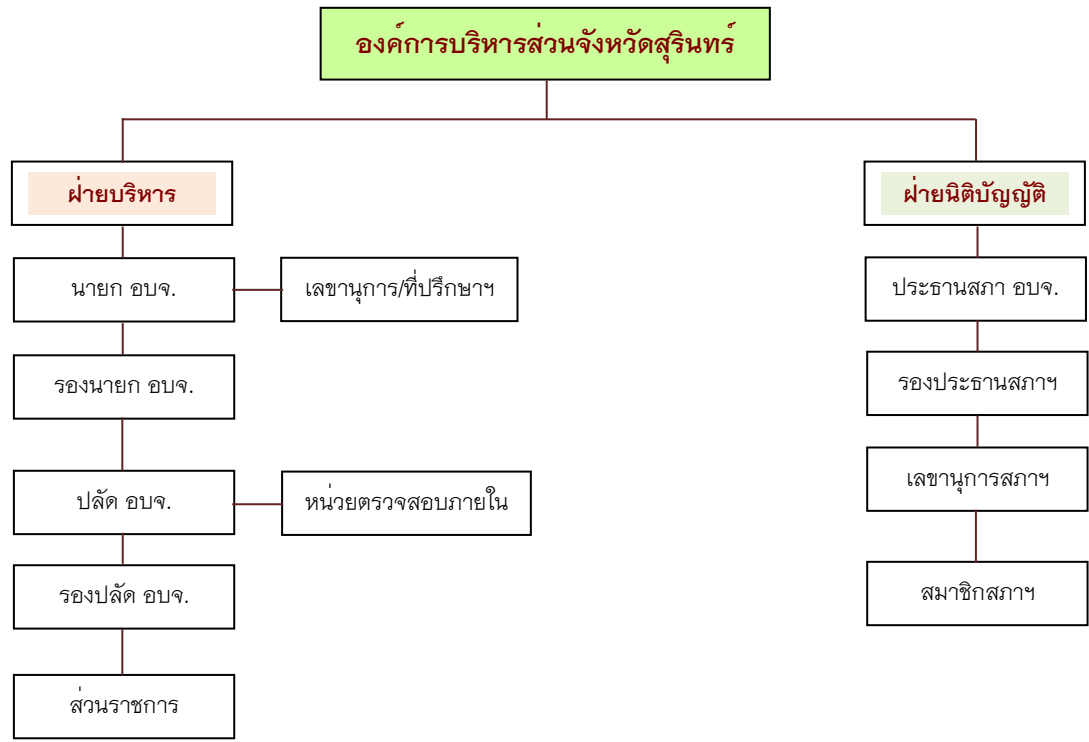



# ฝ่ายบริหาร

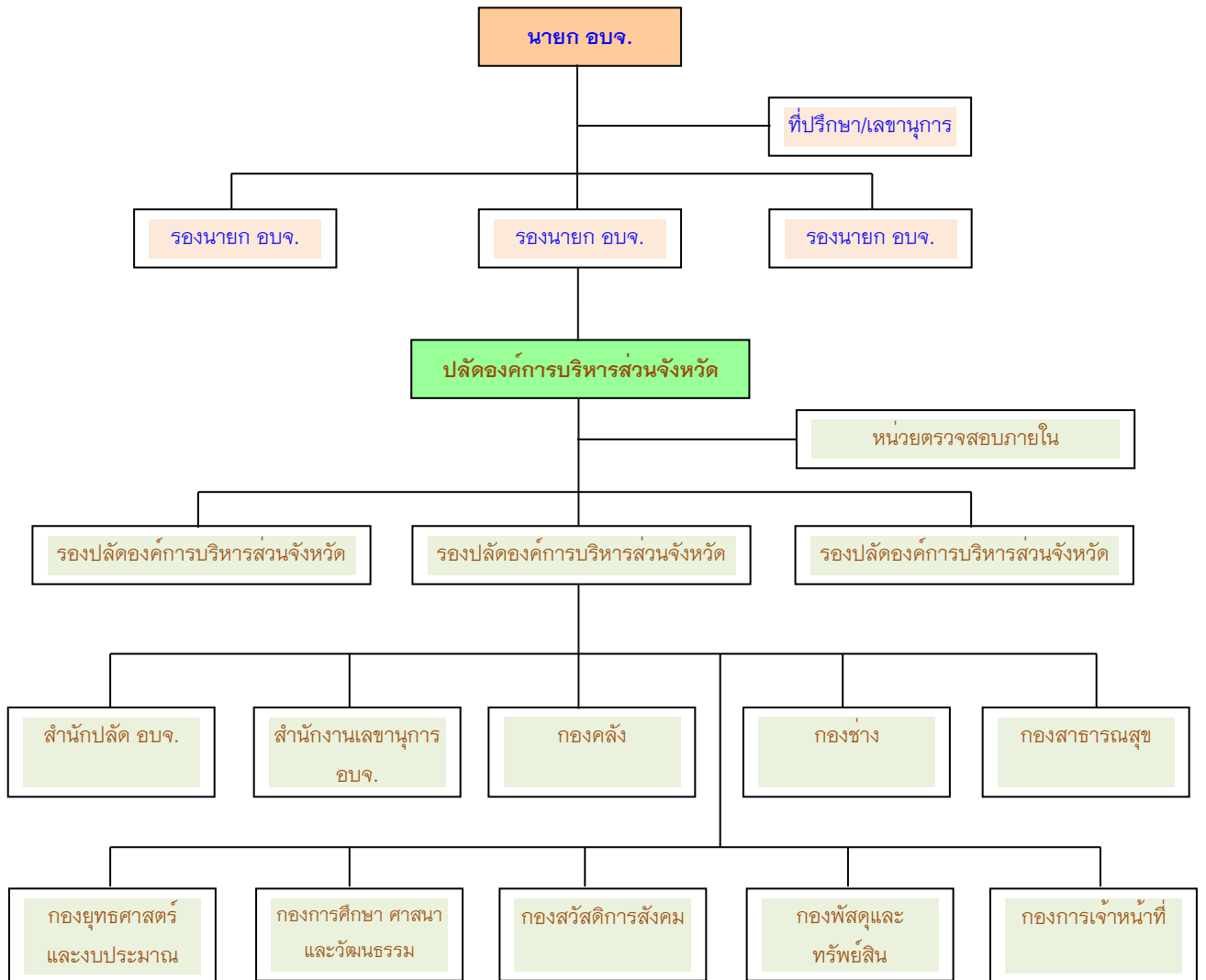

## ๔. วิสัยทัศน์ขององค์การบริหารส่วนจังหวัดสุรินทร์

### วิสัยทัศน์ขององค์การบริหารส่วนจังหวัดสุรินทร์

“เป็นองค์กรปกครองส่วนท้องถิ่นหลักในการพัฒนาคุณภาพชีวิต การท่องเที่ยว และสิ่งแวดล้อม  
ภายใต้หลักธรรมาภิบาล”

### พันธกิจ

- ๑) ส่งเสริมคุณภาพชีวิตประชาชนตามหลักปรัชญาเศรษฐกิจพอเพียง
- ๒) ส่งเสริมและพัฒนาอาชีพด้านการเกษตรและผลิตภัณฑ์ชุมชน
- ๓) ส่งเสริมและพัฒนาการท่องเที่ยววิถีสุรินทร์
- ๔) ส่งเสริมการบริหารทรัพยากรธรรมชาติและสิ่งแวดล้อม

### เป้าประสงค์

“ประชาชนมีคุณภาพชีวิตดี มีความมั่นคง มั่งคั่ง และยั่งยืน”

### ประเด็นยุทธศาสตร์

- ยุทธศาสตร์ที่ ๑ เพิ่มศักยภาพภาคการเกษตรอย่างครบวงจร
- ยุทธศาสตร์ที่ ๒ ยกระดับความสามารถในการแข่งขันทางด้านเศรษฐกิจและบริการ
- ยุทธศาสตร์ที่ ๓ การบริหารจัดการทรัพยากรธรรมชาติและสิ่งแวดล้อมอย่างยั่งยืน
- ยุทธศาสตร์ที่ ๔ การยกระดับคุณภาพชีวิตของประชาชน
- ยุทธศาสตร์ที่ ๕ การบริหารกิจการบ้านเมืองที่ดี

### เป้าประสงค์เชิงยุทธศาสตร์

๑. ยุทธศาสตร์ด้านเพิ่มศักยภาพภาคการเกษตรอย่างครบวงจร
  - เพื่อลดต้นทุนการผลิตและเพิ่มมูลค่าสินค้าเกษตรและผลิตภัณฑ์ชุมชน
๒. ยุทธศาสตร์ด้านยกระดับความสามารถในการแข่งขันทางด้านเศรษฐกิจและบริการ
  - เพื่อเพิ่มรายได้ให้กับประชาชน
๓. ยุทธศาสตร์ด้านการบริหารจัดการทรัพยากรธรรมชาติและสิ่งแวดล้อมอย่างยั่งยืน
  - เพื่อเพิ่มพื้นที่สีเขียวและรักษาสิ่งแวดล้อมให้สมดุล
๔. ยุทธศาสตร์ด้านการยกระดับคุณภาพชีวิตของประชาชน
  - เพื่อให้ประชาชนมีความสุขและสังคมร่มเย็น
๕. ยุทธศาสตร์ด้านการบริหารกิจการบ้านเมืองที่ดี
  - เพิ่มประสิทธิภาพและยกระดับการให้บริการสาธารณะ

### กลยุทธ์

๑. ยุทธศาสตร์ที่ ๑ เพิ่มศักยภาพภาคการเกษตรอย่างครบวงจร
  - ๑.๑ ส่งเสริมการทำเกษตรกรรมยั่งยืนและขับเคลื่อนการผลิตเกษตรอินทรีย์
  - ๑.๒ การส่งเสริมและพัฒนาสินค้าเกษตรให้มีคุณภาพและได้มาตรฐานตามความต้องการของตลาด
  - ๑.๓ สร้างความเข้มแข็งให้แก่เกษตรกรและสถาบันเกษตรกร
  - ๑.๔ พัฒนาแหล่งน้ำเพื่อการเกษตร และการอุปโภคบริโภค

**๒. ยุทธศาสตร์ที่ ๒ ยกระดับความสามารถในการแข่งขันทางด้านเศรษฐกิจและบริการ**

๒.๑ ยกระดับขีดความสามารถการแข่งขัน การลงทุนสินค้าและบริการทั้งในและต่างประเทศ

๒.๒ เพิ่มศักยภาพและสร้างมูลค่าผลิตภัณฑ์ชุมชนด้วยภูมิปัญญาท้องถิ่น

๒.๓ พัฒนาระบบโครงสร้างพื้นฐานและแหล่งน้ำ

๒.๔ ส่งเสริมและสนับสนุนการจัดทำผังเมืองรวมจังหวัด

๒.๕ ส่งเสริมและพัฒนาด้านการลงทุน และการพาณิชย์

๒.๖ ส่งเสริม สนับสนุน และพัฒนาด้านการท่องเที่ยว

๒.๗ ส่งเสริมและสนับสนุนการจัดระเบียบสังคมร่วมกับทุกภาคส่วนเพื่อป้องกันแก้ไขปัญหาเสพติด

และปัญหาสังคม

**๓. ยุทธศาสตร์ที่ ๓ การบริหารจัดการทรัพยากรธรรมชาติและสิ่งแวดล้อมอย่างยั่งยืน**

๓.๑ ส่งเสริมการบริหารจัดการทรัพยากรธรรมชาติและสิ่งแวดล้อมอย่างยั่งยืน

๓.๒ ส่งเสริมการบริหารจัดการสิ่งแวดล้อมและการพัฒนาพลังงานทางเลือก

**๔. ยุทธศาสตร์ที่ ๔ การยกระดับคุณภาพชีวิตของประชาชน**

๔.๑ เสริมสร้างศักยภาพการพึ่งพาตนเองของประชาชน

๔.๒ ส่งเสริมให้ภาคประชาชนและกลุ่มองค์กรมีความเข้มแข็ง

๔.๓ ส่งเสริมอาชีพ ทักษะชีวิต และสุขภาพแก่ประชาชน

๔.๔ ส่งเสริมและสนับสนุนการรักษาความสงบเรียบร้อย และความปลอดภัยในชีวิตและทรัพย์สิน

๔.๕ พัฒนาระบบสวัสดิการขั้นพื้นฐานและคุณภาพชีวิตของประชาชน

๔.๖ ส่งเสริมการสาธารณสุข และพัฒนาระบบดูแลสุขภาพของประชาชน

**๕. ยุทธศาสตร์ที่ ๕ การบริหารกิจการบ้านเมืองที่ดี**

๕.๑ การส่งเสริมและพัฒนาบุคลากร

๕.๒ การพัฒนารายได้

๕.๓ การเพิ่มศักยภาพของเครื่องมือเครื่องใช้

๕.๔ การพัฒนาระบบบริหารจัดการในองค์กร

ส่วนที่ ๓

ผลการดำเนินงาน

## ส่วนที่ ๓ ผลการดำเนินงาน

### ๑. การบริหารงบประมาณ

องค์การบริหารส่วนจังหวัดสุรินทร์ ประกาศใช้ข้อบัญญัติองค์การบริหารส่วนจังหวัด เรื่อง งบประมาณรายจ่าย ประจำปีงบประมาณ พ.ศ. ๒๕๖๔ เมื่อวันที่ ๒๔ มิถุนายน ๒๕๖๓ โดยจัดทำงบประมาณแบบสมดุลงบประมาณการรายรับไว้ทั้งหมด จำนวน ๘๘๕,๔๖๐,๐๐๐ บาท และประมาณรายจ่ายไว้ จำนวน ๘๘๕,๔๖๐,๐๐๐ บาท จำแนกได้ดังนี้ ด้านบริหารทั่วไป ตั้งจ่ายไว้ จำนวน ๑๕๖,๓๖๔,๓๐๐ บาท ด้านบริการชุมชนและสังคม ตั้งจ่ายไว้ จำนวน ๕๙๒,๘๕๙,๑๐๐ บาท ด้านการเศรษฐกิจ ตั้งจ่ายไว้ จำนวน ๓๓,๕๖๓,๒๐๐ บาท และด้านการดำเนินงานอื่น ตั้งจ่ายไว้ จำนวน ๑๐๒,๖๗๓,๔๐๐ บาท

#### ๑.๑ รายรับ

ผลการดำเนินงาน ประจำปีงบประมาณ พ.ศ. ๒๕๖๔ แยกประเภทรายรับ ดังนี้ ๑) รายได้จัดเก็บเอง หมวดภาษีอากร จำนวน ๓๙,๑๒๖,๘๔๖.๘๖ บาท หมวดค่าธรรมเนียม ค่าปรับและใบอนุญาต จำนวน ๑,๘๐๙,๘๓๕.๕๐ บาท หมวดรายได้จากทรัพย์สิน จำนวน ๒,๐๒๖,๙๐๑.๙๙ บาท หมวดรายได้เบ็ดเตล็ด จำนวน ๑,๔๖๖,๑๑๖.๐๐ บาท และหมวดรายได้จากทุน ๑๙๖,๕๐๐.๐๐ บาท ๒) รายได้ที่รัฐบาลจัดเก็บและจัดสรรให้ หมวดภาษีจัดสรร จำนวน ๔๓๕,๖๕๒,๒๓๖.๑๐ บาท และ ๓) เงินอุดหนุนทั่วไป หมวดเงินอุดหนุนทั่วไป จำนวน ๔๐๑,๗๙๖,๐๐๐.๐๐ บาท ยอดรวมทั้งสิ้น จำนวน ๘๘๒,๐๗๔,๔๓๖.๔๕ บาท

ตาราง ๑ แสดงรายละเอียดรายรับ ประจำปีงบประมาณ พ.ศ. ๒๕๖๔

หมวด/ประเภท	ประมาณการ	ไตรมาสที่ ๑ - ๒	ไตรมาสที่ ๓ - ๔	รวมรับจริง
<b>๑. รายได้จัดเก็บเอง</b>				
<b>หมวดภาษีอากร</b>				
- ภาษีบำรุงฯ จากสถานค้าปลีกยาสูบ	๒๘,๐๐๐,๐๐๐.๐๐	๑๖,๒๓๑,๓๕๕.๑๐	๑๗,๖๑๓,๘๗๐.๗๘	๓๓,๘๔๕,๒๒๕.๘๘
- ภาษีบำรุงฯ จากสถานค้าปลีกน้ำมัน	๕,๐๐๐,๐๐๐.๐๐	๒,๖๘๗,๓๕๗.๔๘	๒,๕๙๔,๒๖๓.๕๐	๕,๒๘๑,๖๒๐.๙๘
<b>รวม</b>	<b>๓๓,๐๐๐,๐๐๐.๐๐</b>	<b>๑๘,๙๑๘,๗๑๒.๕๘</b>	<b>๒๐,๒๐๘,๑๓๔.๒๘</b>	<b>๓๙,๑๒๖,๘๔๖.๘๖</b>
<b>หมวดค่าธรรมเนียม ค่าปรับและใบอนุญาต</b>				
- ค่าธรรมเนียมบำรุงฯ ผู้เข้าพักโรงแรม	๘๒๐,๐๐๐.๐๐	๓๔๖,๗๐๒.๖๐	๒๕๖,๘๑๒.๐๐	๖๐๓,๕๑๔.๖๐
- ค่าธรรมเนียมตามประมวลกฎหมายที่ดินมาตรา๙	๐.๐๐	๐.๐๐	๑๓,๓๗๖.๔๐	๑๓,๓๗๖.๔๐
- ค่าธรรมเนียมอื่นๆ	๑๒,๐๐๐.๐๐	๐.๐๐	๐.๐๐	๐.๐๐
- ค่าปรับผิดสัญญา	๑,๐๐๐,๐๐๐.๐๐	๗๐๑,๘๒๔.๕๐	๔๖๒,๕๗๐.๐๐	๑,๑๖๔,๓๙๔.๕๐
- ค่าใบอนุญาตอื่น ๆ	๐.๐๐	๐.๐๐	๐.๐๐	๐.๐๐
- ค่าปรับผู้กระทำความผิดกฎหมายและข้อบังคับท้องถิ่น	๒๐,๐๐๐.๐๐	๑๓,๕๕๐.๐๐	๑๕,๐๐๐.๐๐	๒๘,๕๕๐.๐๐
<b>รวม</b>	<b>๑,๘๕๒,๐๐๐.๐๐</b>	<b>๑,๐๖๒,๐๗๗.๑๐</b>	<b>๗๔๗,๗๕๘.๔๐</b>	<b>๑,๘๐๙,๘๓๕.๕๐</b>
<b>หมวดรายได้จากทรัพย์สิน</b>				
- ค่าเช่าที่ดิน	๑๕๒,๐๐๐.๐๐	๙๕,๙๔๕.๐๐	๓๙,๖๐๐.๐๐	๑๗๘,๕๔๕.๐๐
- ค่าเช่าหรือค่าบริการสถานที่	๓๐๐,๐๐๐.๐๐	๕๑๑,๑๐๘.๑๘	๒,๐๐๐.๐๐	๕๑๓,๑๐๘.๑๘
- ดอกเบี้ยเงินฝากธนาคาร	๓,๐๐๐,๐๐๐.๐๐	๓๓๑,๐๑๒.๐๐	๙๗๐,๗๙๗.๘๑	๑,๓๐๑,๘๐๙.๘๑
- ค่าตอบแทนตามกฎหมาย	๖๐,๐๐๐.๐๐	๗๓,๔๔๐.๐๐	๐.๐๐	๗๓,๔๔๐.๐๐
- รายได้จากทรัพย์สินอื่น	๓๐,๐๐๐.๐๐	๒,๙๙๙.๐๐	๐.๐๐	๒,๙๙๙.๐๐
<b>รวม</b>	<b>๓,๕๕๒,๐๐๐</b>	<b>๑,๐๑๔,๕๐๔.๑๘</b>	<b>๑,๐๑๒,๓๙๗.๘๑</b>	<b>๒,๐๒๖,๙๐๑.๙๙</b>

(ต่อ)

หมวด/ประเภท	ประมาณการ	ไตรมาสที่ ๑ - ๒	ไตรมาสที่ ๓ - ๔	รวมรับจริง
<b>หมวดรายได้เบ็ดเตล็ด</b>				
- เงินที่มีผู้ทูลให้	๕๐,๐๐๐.๐๐	๓,๐๕๐.๐๐	๕๕๐.๐๐	๓,๖๐๐.๐๐
- ค่าขายแบบแปลน	๑,๐๐๐,๐๐๐.๐๐	๗๑๔,๕๐๐.๐๐	๔๔,๓๐๐.๐๐	๗๕๘,๘๐๐.๐๐
- ค่ารับรองสำเนาและถ่ายเอกสาร	๐.๐๐	๙๐.๐๐	๔๕๖.๐๐	๕๔๖.๐๐
- รายได้เบ็ดเตล็ดอื่น ๆ	๒๐,๐๐๐.๐๐	๖๘๗,๗๗๐.๐๐	๑๕,๔๐๐.๐๐	๗๐๓,๑๗๐.๐๐
<b>รวม</b>	<b>๑,๐๗๐,๐๐๐.๐๐</b>	<b>๑,๔๐๕,๔๑๐.๐๐</b>	<b>๖๐,๗๐๖.๐๐</b>	<b>๑,๔๖๖,๑๑๖.๐๐</b>
<b>หมวดรายได้จากทุน</b>				
- ค่าขายทอดตลาดทรัพย์สิน	๒๐๐,๐๐๐.๐๐	๓๓,๐๐๐.๐๐	๑๓๑,๕๐๐.๐๐	๑๖๔,๕๐๐.๐๐
- รายได้จากทุนอื่น ๆ	๐.๐๐	๐.๐๐	๓๒,๐๐๐.๐๐	๓๒,๐๐๐.๐๐
<b>รวม</b>	<b>๒๐๐,๐๐๐.๐๐</b>	<b>๓๓,๐๐๐.๐๐</b>	<b>๑๖๓,๕๐๐.๐๐</b>	<b>๑๙๖,๕๐๐.๐๐</b>
<b>๒. รายได้ที่รัฐฯ จัดเก็บแล้วจัดสรร</b>				
<b>หมวดภาษีจัดสรร</b>				
- ภาษีและค่าธรรมเนียมรถยนต์	๒๔๐,๐๐๐,๐๐๐.๐๐	๑๐๖,๙๓๙,๕๕๖.๓๒	๑๓๕,๑๖๙,๕๕๖.๓๒	๒๔๒,๑๐๙,๐๔๕.๖๖
- ภาษีมูลค่าเพิ่ม ตาม พ.ร.บ. กำหนดแผนฯ	๑๔๒,๐๐๐,๐๐๐.๐๐	๓๗,๙๗๖,๙๔๘.๘๘	๙๔,๘๓๐,๔๒๒.๕๔	๑๓๒,๘๐๗,๓๗๑.๔๒
- ภาษีมูลค่าเพิ่ม ตามประมวลรัษฎากร ๕	๕๘,๐๐๐,๐๐๐.๐๐	๔๐,๔๔๑,๕๒๖.๐๔	๑๕,๐๑๘,๓๘๙.๕๔	๕๕,๔๕๙,๙๑๕.๕๘
- ค่าภาคหลวงแร่	๔,๐๐๐,๐๐๐.๐๐	๒,๖๙๔,๓๖๔.๘๘	๒,๕๕๑,๕๓๘.๕๖	๕,๒๗๕,๐๓๓.๔๔
<b>รวม</b>	<b>๔๔๔,๐๐๐,๐๐๐.๐๐</b>	<b>๑๘๘,๐๕๖,๓๙๖.๑๒</b>	<b>๒๔๗,๕๕๙,๘๓๖.๙๘</b>	<b>๔๓๕,๖๖๕,๒๓๖.๑๐</b>
<b>รวมทั้งหมด</b>	<b>๔๘๓,๖๖๔,๐๐๐.๐๐</b>	<b>๒๑๐,๔๘๖,๐๙๙.๙๘</b>	<b>๒๖๙,๗๙๒,๓๓๖.๔๗</b>	<b>๔๘๐,๒๗๘,๔๓๖.๔๕</b>
<b>๓. รายได้ที่รัฐฯ อุดหนุนให้ อปท.</b>				
<b>หมวดเงินอุดหนุน</b>				
- เงินอุดหนุนทั่วไป ที่ต้องนำมาตั้งข้อบัญญัติฯ	๔๐๑,๗๙๖,๐๐๐.๐๐	๑๗๕,๑๖๗,๐๐๐.๐๐	๒๒๖,๖๒๙,๐๐๐.๐๐	๔๐๑,๗๙๖,๐๐๐.๐๐
<b>รวม</b>	<b>๔๐๑,๗๙๖,๐๐๐.๐๐</b>	<b>๑๗๕,๑๖๗,๐๐๐.๐๐</b>	<b>๒๒๖,๖๒๙,๐๐๐.๐๐</b>	<b>๔๐๑,๗๙๖,๐๐๐.๐๐</b>
<b>รวมทั้งสิ้น</b>	<b>๘๘๕,๔๖๐,๐๐๐.๐๐</b>	<b>๓๘๕,๖๕๓,๐๙๙.๙๘</b>	<b>๔๙๖,๔๒๑,๓๓๖.๔๗</b>	<b>๘๘๒,๐๗๔,๔๓๖.๔๕</b>

**๑.๒ รายจ่าย**

ผลการเบิกจ่ายงบประมาณ แยกประเภทรายจ่าย ดังนี้ ๑) งบบุคลากร หมวดเงินเดือน, ค่าจ้าง ยอดรวมจำนวน ๗๔,๔๒๔,๖๘๘.๙๑ บาท ๒) งบดำเนินงาน หมวดค่าตอบแทน ใช้สอยและวัสดุ, ค่าสาธารณูปโภค ยอดรวมจำนวน ๓๙๗,๘๐๒,๖๐๙.๘๕ บาท ๓) งบเงินอุดหนุน ยอดรวมจำนวน ๒,๗๒๐,๘๐๐.๐๐ บาท ๔) งบลงทุน หมวดค่าครุภัณฑ์, ค่าที่ดินและสิ่งก่อสร้าง ยอดรวมจำนวน ๓๐๒,๗๖๗,๘๗๒.๔๓ บาท ๕) งบรายจ่ายอื่น ยอดรวมจำนวน ๔๔,๐๐๐ บาท และ ๖) งบกลาง ยอดรวมจำนวน ๙๗,๖๖๘,๘๘๔.๒๓ บาท ยอดรวมรายจ่ายทั้งสิ้นจำนวน ๘๗๕,๔๒๘,๘๖๕.๔๒ บาท

ตาราง ๒ แสดงรายละเอียดรายจ่าย ประจำปีงบประมาณ พ.ศ. ๒๕๖๔

หมวด/ประเภท	ประมาณการ	ไตรมาสที่ ๑ - ๒	ไตรมาสที่ ๓ - ๔	รวมจ่ายจริง
๑) งบกลาง	๙๘,๗๙๘,๐๐๐.๐๐	๔๕,๖๑๑,๖๖๙.๖๓	๕๒,๐๕๗,๒๑๔.๖๐	๙๗,๖๖๘,๘๘๔.๒๓
๒) เงินเดือน (ฝ่ายการเมือง)	๙,๘๗๑,๖๐๐.๐๐	๓,๗๑๕,๓๔๖.๐๐	๖,๑๒๑,๖๒๐.๐๐	๙,๘๓๖,๙๖๖.๐๐
๓) เงินเดือน (ฝ่ายประจำ)	๖๖,๗๑๒,๒๐๐.๐๐	๓๑,๕๕๓,๖๓๔.๖๔	๓๓,๐๓๔,๐๙๘.๒๗	๖๔,๕๘๗,๗๓๒.๙๑
๔) ค่าตอบแทน	๓๐๔,๑๔๑,๙๐๐.๐๐	๑๒๒,๔๙๓,๐๓๘.๕๐	๑๘๐,๗๗๖,๔๖๔.๕๐	๓๐๓,๒๖๙,๕๐๓.๐๐
๕) ค่าใช้สอย	๘๕,๐๑๗,๕๐๐.๐๐	๕๙,๗๖๒,๙๓๐.๘๙	๒๒,๒๒๙,๙๑๓.๒๑	๘๑,๙๙๒,๘๔๔.๑๐

หมวด/ประเภท	ประมาณการ	ไตรมาสที่ ๑ - ๒	ไตรมาสที่ ๓ - ๔	รวมจ่ายจริง
๖) ค่าวัสดุ	๙,๒๗๕,๐๐๐.๐๐	๑,๐๘๒,๕๔๗.๐๗	๖,๙๔๓,๓๒๘.๓๘	๘,๐๒๕,๘๗๕.๔๕
๗) ค่าสาธารณูปโภค	๔,๘๘๗,๒๐๐.๐๐	๑,๘๖๓,๔๔๔.๔๒	๒,๖๕๐,๙๔๒.๘๘	๔,๕๑๔,๓๘๗.๓๐
๘) ค่าครุภัณฑ์	๑,๙๕๖,๐๐๐.๐๐	๓๙,๑๐๐.๐๐	๑,๘๐๕,๑๐๐.๐๐	๑,๘๔๔,๒๙๐.๐๐
๙) ค่าที่ดิน	๓๐๑,๙๔๗,๖๐๐.๐๐	๒๔,๘๐๔,๗๗๒.๖๕	๒๗๖,๑๑๘,๘๐๙.๗๘	๓๐๐,๙๒๓,๕๘๒.๔๓
๑๐) รายจ่ายอื่น	๕๐,๐๐๐.๐๐	๐.๐๐	๔๔,๐๐๐.๐๐	๔๔,๐๐๐.๐๐
๑๑) เงินอุดหนุน	๒,๗๙๓,๐๐๐.๐๐	๑,๑๗๔,๐๐๐.๐๐	๑,๖๐๗,๗๕๐.๐๐	๒,๗๘๑,๗๕๐.๐๐
<b>ยอดรวม</b>	<b>๘๘๕,๕๖๐,๐๐๐.๐๐</b>	<b>๒๙๒,๑๐๐,๔๘๓.๘๐</b>	<b>๕๘๓,๓๘๙,๓๓๑.๖๒</b>	<b>๘๗๕,๔๒๘,๘๖๕.๔๒</b>

## ๒. การดำเนินงานตามแผนพัฒนาท้องถิ่น (พ.ศ. ๒๕๖๑ - ๒๕๖๕)

### ๒.๑ โครงการและงบประมาณตามแผนพัฒนาท้องถิ่น (พ.ศ. ๒๕๖๑ - ๒๕๖๕)

#### ขององค์การบริหารส่วนจังหวัดสุรินทร์ ประจำปีงบประมาณ พ.ศ. ๒๕๖๔

องค์การบริหารส่วนจังหวัดสุรินทร์ ได้จัดทำแผนพัฒนาท้องถิ่น (พ.ศ. ๒๕๖๑ - ๒๕๖๕) ประจำปี พ.ศ. ๒๕๖๔ มีการเปลี่ยนแปลงและจัดทำแผนพัฒนาฯ เพิ่มเติมถึง ฉบับที่ ๑๐ สำหรับประเด็นยุทธศาสตร์ในการจัดทำแผนพัฒนาท้องถิ่น แยกเป็นรายยุทธศาสตร์ สรุปดังนี้

๑) ยุทธศาสตร์ที่ ๑ เพิ่มศักยภาพภาคการเกษตร ตั้งไว้ในแผนพัฒนาท้องถิ่น จำนวน ๑๑ โครงการ งบประมาณ ๓,๕๔๐,๐๐๐ บาท

๒) ยุทธศาสตร์ที่ ๒ ยกระดับความสามารถในการแข่งขันทางด้านเศรษฐกิจและบริการ ตั้งไว้ในแผนพัฒนาท้องถิ่น จำนวน ๑๕๖ โครงการ งบประมาณ ๑,๓๑๗,๐๖๖,๔๕๐ บาท

๓) ยุทธศาสตร์ที่ ๓ การบริหารจัดการทรัพยากรธรรมชาติและสิ่งแวดล้อมอย่างยั่งยืน ตั้งไว้ในแผนพัฒนาท้องถิ่น จำนวน ๑๘ โครงการ งบประมาณ ๓๑,๑๒๗,๕๐๐ บาท

๔) ยุทธศาสตร์ที่ ๔ การยกระดับคุณภาพชีวิตของประชาชน ตั้งไว้ในแผนพัฒนาท้องถิ่น จำนวน ๑๗๙ โครงการ งบประมาณ ๒๐๙,๗๖๙,๔๐๐ บาท

๕) ยุทธศาสตร์ที่ ๕ การบริหารกิจการบ้านเมืองที่ดี ตั้งไว้ในแผนพัฒนาท้องถิ่น จำนวน ๕๕ โครงการ งบประมาณ ๑๑๑,๐๙๕,๓๓๐ บาท

#### ตาราง ๓ แสดงจำนวนโครงการและงบประมาณตั้งไว้ในแผนพัฒนาท้องถิ่น ประจำปี พ.ศ. ๒๕๖๔

ยุทธศาสตร์	โครงการ	งบประมาณ
๑. เพิ่มศักยภาพภาคการเกษตร	๑๑	๓,๕๔๐,๐๐๐.๐๐
๒. ยกระดับความสามารถในการแข่งขันทางด้านเศรษฐกิจและบริการ	๑๕๖	๑,๓๑๗,๐๖๖,๔๕๐.๐๐
๓. การบริหารจัดการทรัพยากรธรรมชาติและสิ่งแวดล้อมอย่างยั่งยืน	๑๘	๓๑,๑๒๗,๕๐๐.๐๐
๔. การยกระดับคุณภาพชีวิตของประชาชน	๑๗๙	๒๐๙,๗๖๙,๔๐๐.๐๐
๕. การบริหารกิจการบ้านเมืองที่ดี	๕๕	๑๑๑,๐๙๕,๓๓๐.๐๐
<b>รวม</b>	<b>๔๑๙</b>	<b>๑,๖๗๒,๕๙๘,๖๘๐.๐๐</b>

## ๒.๒ การจัดทำข้อบัญญัติฯ งบประมาณรายจ่าย ประจำปีงบประมาณ พ.ศ. ๒๕๖๔

องค์การบริหารส่วนจังหวัดสุรินทร์ ได้นำโครงการพัฒนาที่ตั้งไว้ในแผนพัฒนาท้องถิ่น ประจำปี พ.ศ. ๒๕๖๔ ที่เปลี่ยนแปลงและเพิ่มเติมฯ จำนวน ๔๑๙ โครงการ มาจัดทำเป็นข้อบัญญัติองค์การบริหารส่วนจังหวัด เรื่อง งบประมาณรายจ่าย ประจำปีงบประมาณ พ.ศ. ๒๕๖๔ จำนวน ๑๖๐ โครงการ คิดเป็นร้อยละ ๓๘.๑๙ แยกเป็นโครงการที่ดำเนินการเอง จำนวน ๑๕๔ โครงการ และโครงการเงินอุดหนุนเฉพาะกิจ จำนวน ๖ โครงการ แยกเป็นรายยุทธศาสตร์ ดังนี้

๑) ยุทธศาสตร์ที่ ๑ ด้านเพิ่มศักยภาพภาคการเกษตร ตั้งไว้ จำนวน ๑๑ โครงการ นำมาจัดทำเป็นข้อบัญญัติฯ งบประมาณรายจ่าย จำนวน ๔ โครงการ คิดเป็นร้อยละ ๓๖.๓๖

๒) ยุทธศาสตร์ที่ ๒ ยกระดับความสามารถในการแข่งขันทางด้านเศรษฐกิจและบริการ ตั้งไว้ จำนวน ๑๕๐ โครงการ และโครงการเงินอุดหนุนเฉพาะกิจ จำนวน ๖ โครงการ นำมาจัดทำเป็นข้อบัญญัติฯ งบประมาณรายจ่าย จำนวน ๕๙ โครงการ คิดเป็นร้อยละ ๓๗.๘๒

๓) ยุทธศาสตร์ที่ ๓ การบริหารจัดการทรัพยากรธรรมชาติและสิ่งแวดล้อมอย่างยั่งยืน ตั้งไว้ จำนวน ๑๘ โครงการ นำมาจัดทำเป็นข้อบัญญัติฯ งบประมาณรายจ่าย จำนวน ๖ โครงการ คิดเป็นร้อยละ ๓๓.๓๓

๔) ยุทธศาสตร์ที่ ๔ การยกระดับคุณภาพชีวิตของประชาชน ตั้งไว้ ๑๗๙ โครงการ นำมาจัดทำเป็นข้อบัญญัติฯ งบประมาณรายจ่าย จำนวน ๖๘ โครงการ คิดเป็นร้อยละ ๓๗.๙๙

๕) ยุทธศาสตร์ที่ ๕ การบริหารกิจการบ้านเมืองที่ดี ตั้งไว้ จำนวน ๕๕ โครงการ นำมาจัดทำเป็นข้อบัญญัติฯ งบประมาณรายจ่าย จำนวน ๒๓ โครงการ คิดเป็นร้อยละ ๔๑.๘๒

ผลการจัดทำแผนพัฒนาท้องถิ่น (พ.ศ. ๒๕๖๑ – ๒๕๖๕) ขององค์การบริหารส่วนจังหวัดสุรินทร์ ประจำปี พ.ศ. ๒๕๖๔ ตั้งโครงการพัฒนาฯ ไว้ในแผนพัฒนาท้องถิ่นทั้งเปลี่ยนแปลงและเพิ่มเติม รวมทั้งหมด จำนวน ๔๑๙ โครงการ โดยนำมาจัดทำเป็นข้อบัญญัติฯ งบประมาณรายจ่าย ประจำปีงบประมาณ พ.ศ. ๒๕๖๔ จำนวน ๑๖๐ โครงการ คิดเป็นร้อยละ ๓๘.๑๙

### ตาราง ๔ แสดงการนำโครงการในแผนฯ มาจัดทำงบประมาณรายจ่าย ประจำปีงบประมาณ พ.ศ. ๒๕๖๔

ยุทธศาสตร์	ปีงบประมาณ พ.ศ. ๒๕๖๔		
	ตั้งไว้ในแผนฯ	จัดทำเป็นข้อบัญญัติฯ	ร้อยละ
๑. เพิ่มศักยภาพภาคการเกษตร	๑๑	๔	๓๖.๓๖
๒. ยกระดับความสามารถในการแข่งขันทางด้านเศรษฐกิจและบริการ	๑๕๐	๕๓	๓๗.๘๒
- โครงการเงินอุดหนุนเฉพาะกิจฯ	๖	๖	
๓. การบริหารจัดการทรัพยากรธรรมชาติและสิ่งแวดล้อมอย่างยั่งยืน	๑๘	๖	๓๓.๓๓
๔. การยกระดับคุณภาพชีวิตของประชาชน	๑๗๙	๖๘	๓๗.๙๙
๕. การบริหารกิจการบ้านเมืองที่ดี	๕๕	๒๓	๔๑.๘๒
<b>รวม</b>	<b>๔๑๙</b>	<b>๑๖๐</b>	<b>๓๘.๑๙</b>



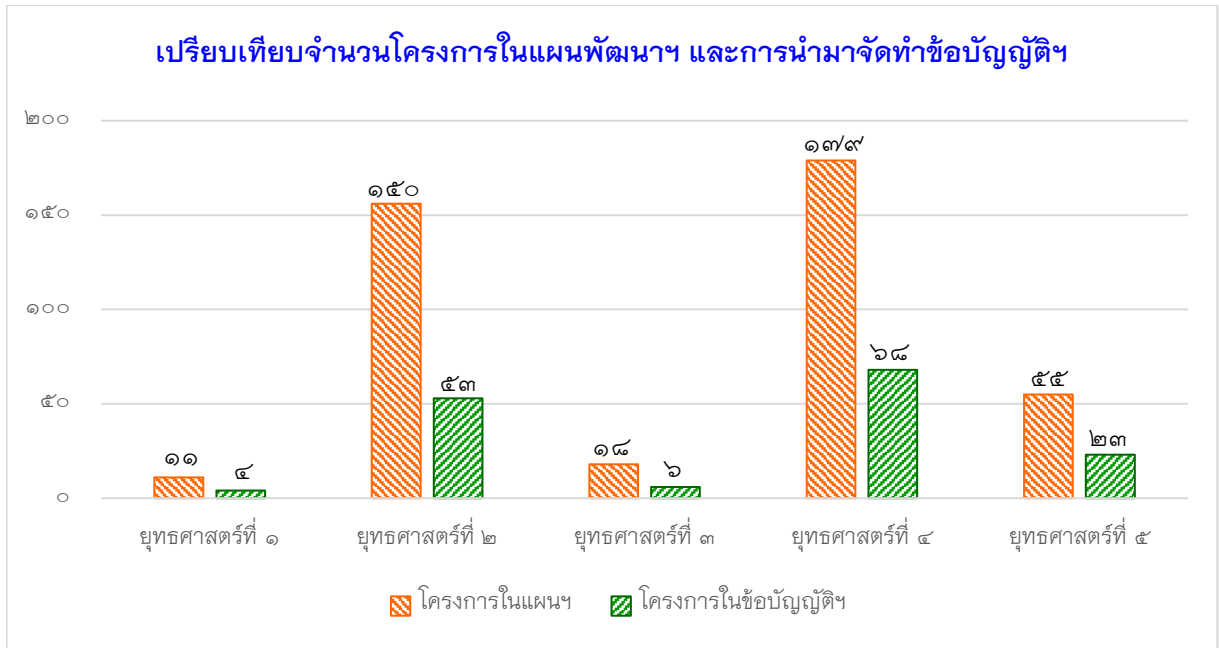

หมายเหตุ : โครงการที่ไม่ได้ดำเนินการ จำนวน ๕๐ โครงการ คิดเป็นร้อยละ ๓๑.๒๕ ของโครงการที่ตราเป็นข้อบัญญัติฯ งบประมาณรายจ่าย เนื่องจากสถานการณ์การแพร่ระบาดของโรคติดเชื้อไวรัสโคโรนา 2019 (COVID-19)

### ๒.๓ ผลการดำเนินงานและการเบิกจ่ายงบประมาณ

ผลการดำเนินงานโครงการตามข้อบัญญัติฯ งบประมาณรายจ่าย ประจำปีงบประมาณ พ.ศ. ๒๕๖๔ ซึ่งตั้งไว้จำนวน ๑๖๐ โครงการ ดำเนินงานโครงการแล้วเสร็จทั้งหมด จำนวน ๗๘ โครงการ คิดเป็นร้อยละ ๔๘.๗๕ แยกเป็นรายยุทธศาสตร์ ดังนี้

๑) ยุทธศาสตร์ที่ ๑ ด้านเพิ่มศักยภาพภาคการเกษตร จัดทำเป็นข้อบัญญัติฯ งบประมาณรายจ่าย จำนวน ๔ โครงการ ดำเนินการแล้วเสร็จ จำนวน ๑ โครงการ คิดเป็นร้อยละ ๒๕.๐๐ ไม่ได้ดำเนินการโครงการ จำนวน ๓ โครงการ

๒) ยุทธศาสตร์ที่ ๒ ยกระดับความสามารถในการแข่งขันทางด้านเศรษฐกิจและบริการ จัดทำเป็นข้อบัญญัติฯ งบประมาณรายจ่าย จำนวน ๕๙ โครงการ ดำเนินการแล้วเสร็จ จำนวน ๓๑ โครงการ คิดเป็นร้อยละ ๕๒.๕๔ อยู่ระหว่างดำเนินการ จำนวน ๒๑ โครงการ และไม่ได้ดำเนินการโครงการ จำนวน ๗ โครงการ

๓) ยุทธศาสตร์ที่ ๓ การบริหารจัดการทรัพยากรธรรมชาติและสิ่งแวดล้อมอย่างยั่งยืน จัดทำเป็นข้อบัญญัติฯ งบประมาณรายจ่าย จำนวน ๖ โครงการ ดำเนินการแล้วเสร็จ จำนวน ๓ โครงการ คิดเป็นร้อยละ ๕๐.๐๐

๔) ยุทธศาสตร์ที่ ๔ การยกระดับคุณภาพชีวิตของประชาชน จัดทำเป็นข้อบัญญัติฯ งบประมาณรายจ่าย จำนวน ๖๘ โครงการ ดำเนินการแล้วเสร็จ จำนวน ๒๔ โครงการ คิดเป็นร้อยละ ๓๕.๒๙

๕) ยุทธศาสตร์ที่ ๕ การบริหารกิจการบ้านเมืองที่ดี จัดทำเป็นข้อบัญญัติฯ งบประมาณรายจ่าย จำนวน ๒๓ โครงการ ดำเนินการโครงการแล้วเสร็จ จำนวน ๑๙ โครงการ คิดเป็นร้อยละ ๘๒.๖๑

โดยโครงการที่อยู่ระหว่างดำเนินการ จำนวน ๓๒ โครงการ คิดเป็นร้อยละ ๒๐.๐๐ ของโครงการที่จัดทำเป็นข้อบัญญัติฯ งบประมาณรายจ่าย และไม่ได้ดำเนินการโครงการ จำนวน ๕๐ โครงการ คิดเป็นร้อยละ ๓๑.๒๕ ของโครงการที่จัดทำเป็นข้อบัญญัติฯ งบประมาณรายจ่าย เนื่องจากสถานการณ์การแพร่ระบาดของโรคติดเชื้อไวรัสโคโรนา 2019 (COVID-19)

ตาราง ๕ แสดงผลการดำเนินการตามข้อบัญญัติฯ ประจำปีงบประมาณ พ.ศ. ๒๕๖๔

ยุทธศาสตร์	โครงการตาม ข้อบัญญัติฯ	ผลการดำเนินการ		อยู่ระหว่าง ดำเนินการ	*ไม่ได้ ดำเนินการ
		โครงการแล้วเสร็จ	ร้อยละ		
๑. เพิ่มศักยภาพภาคการเกษตร	๔	๑	๒๕.๐๐	๐	๓
๒. ยกระดับความสามารถในการแข่งขัน ทางด้านเศรษฐกิจและบริการ	๕๓	๒๕	๕๒.๕๔	๒๑	๗
- โครงการเงินอุดหนุนเฉพาะกิจฯ	๖	๖			
๓. การบริหารจัดการทรัพยากรธรรมชาติและสิ่งแวดล้อมอย่างยั่งยืน	๖	๓	๕๐.๐๐	๐	๓
๔. การยกระดับคุณภาพชีวิตของ ประชาชน	๖๘	๒๔	๓๕.๒๙	๘	๓๖
๕. การบริหารกิจการบ้านเมืองที่ดี	๒๓	๑๙	๘๒.๖๑	๓	๑
<b>รวม</b>	<b>๑๖๐</b>	<b>๗๘</b>	<b>๔๘.๗๕</b>	<b>๓๒</b>	<b>๕๐</b>

ข้อมูล ณ วันที่ ๓ พฤศจิกายน ๒๕๖๔

\*หมายเหตุ : ไม่ได้ดำเนินการโครงการ  
เนื่องจากสถานการณ์การแพร่ระบาดของโรคติดเชื้อไวรัสโคโรนา 2019 (COVID-19)

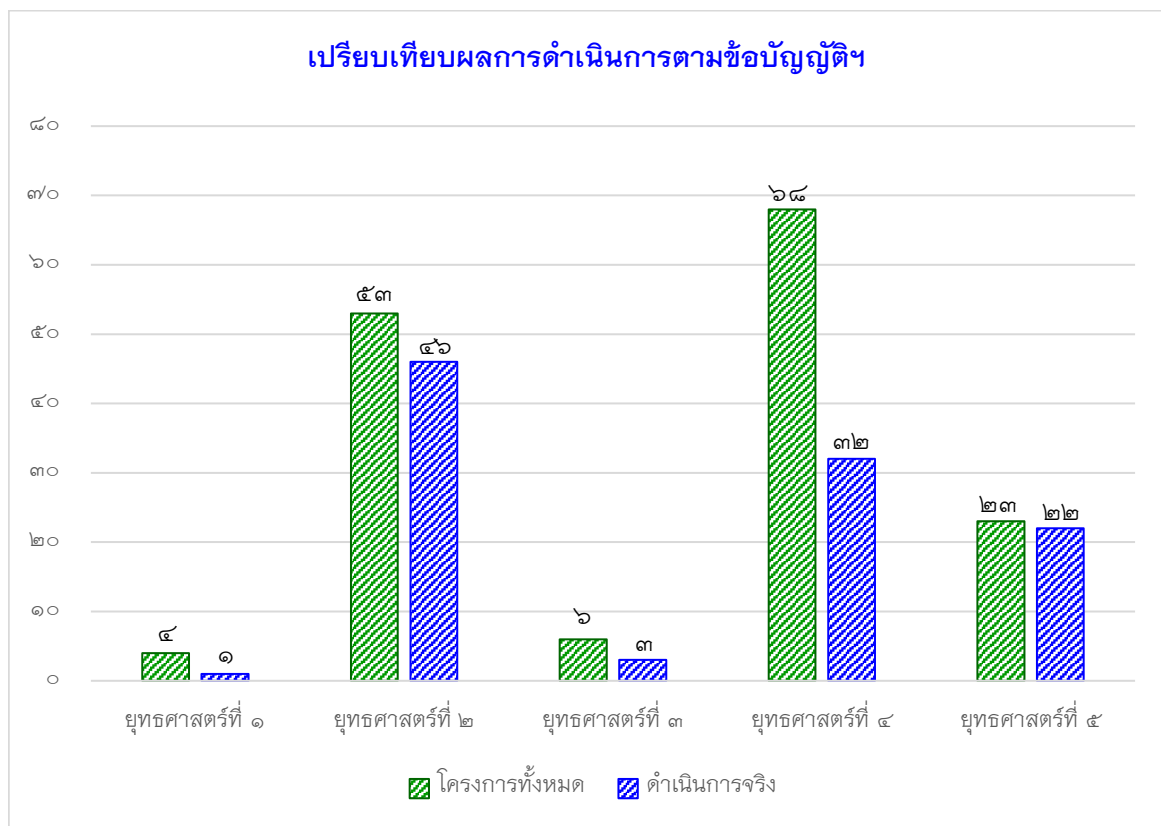

## ๒.๔ โครงการที่ได้รับเงินอุดหนุนเฉพาะกิจ

องค์การบริหารส่วนจังหวัดสุรินทร์ ได้รับการจัดสรรงบประมาณจากสำนักงบประมาณ สำนักนายกรัฐมนตรี ประจำปีงบประมาณ พ.ศ. ๒๕๖๔ เพื่อดำเนินการแก้ไขปัญหาความเดือดร้อนของประชาชน ด้านโครงสร้างพื้นฐาน ประเภทถนน จำนวน ๖ โครงการ งบประมาณจัดสรร จำนวน ๔๕,๒๙๔,๐๐๐ บาท และองค์การบริหารส่วนจังหวัดสุรินทร์ สมทบงบประมาณในโครงการที่มีเงินงบประมาณเกินสิบล้านบาท ทั้งนี้ ได้ดำเนินการโครงการแล้วเสร็จทั้งหมดและมีการเบิกจ่ายงบประมาณ รวมทั้งสิ้น จำนวน ๔๕,๕๖๘,๐๐๐ บาท

ตาราง ๖ แสดงโครงการที่ได้รับเงินอุดหนุนเฉพาะกิจ ประจำปีงบประมาณ พ.ศ. ๒๕๖๔

โครงการ	งบจัดสรร	งบสมทบ	งบตามสัญญา	เบิกจ่ายจริง
๑. ก่อสร้างถนนลาดยางผิวทางแอสฟัลติกคอนกรีต รหัสสายทาง สร.ถ.๑๐๐๗๔ สายแยก ทล.๔๐๒๖ – บ้านประทัดบุ ต.ท่าสว่าง, นาดี อ.เมืองสุรินทร์ จ.สุรินทร์	๗,๙๗๐,๐๐๐	-	๗,๙๖๐,๐๐๐	๗,๙๖๐,๐๐๐
๒. ซ่อมสร้างผิวทางแอสฟัลติกส์คอนกรีต โดยวิธี Pavement In – Place Recycling รหัสสายทาง สร.ถ.๑๐๐๔๑ สายบ้านณรงค์ - บ้านหนองแวง ต.ณรงค์, หนองแวง อ.ศรีณรงค์ จ.สุรินทร์	๘,๙๙๒,๐๐๐	-	๗,๗๕๐,๐๐๐	๗,๗๕๐,๐๐๐
๓. ซ่อมสร้างผิวทางแอสฟัลติกส์คอนกรีต โดยวิธี Pavement In – Place Recycling รหัสสายทาง สร.ถ.๑๐๐๓๐ สายบ้านเมืองบัว - บ้านกระเบื้องใหญ่ ต.เมืองบัว, กระเบื้อง อ.ชุมพลบุรี จ.สุรินทร์	๗,๔๐๐,๐๐๐	-	๗,๓๙๐,๐๐๐	๗,๓๙๐,๐๐๐
๔. ซ่อมสร้างผิวทางแอสฟัลติกส์คอนกรีต โดยวิธี Pavement In – Place Recycling รหัสสายทาง สร.ถ.๑๐๐๙๑ สายบ้านดำน - บ้านสกล ต.ดำน, ตะเคียน อ.กาบเชิง จ.สุรินทร์	๔,๐๐๐,๐๐๐	-	๓,๙๙๕,๐๐๐	๓,๙๙๕,๐๐๐
๕. ซ่อมสร้างผิวทางแอสฟัลติกส์คอนกรีต โดยวิธี Pavement In – Place Recycling รหัสสายทาง สร.ถ.๑๐๐๗๐ สายบ้านโพนม่วง - บ้านแสนสีใหญ่ ต.ไพรขลา อ.ชุมพลบุรี จ.สุรินทร์	๓,๐๐๐,๐๐๐		๒,๙๙๘,๐๐๐	๒,๙๙๘,๐๐๐
๖. ซ่อมสร้างผิวทางแอสฟัลติกส์คอนกรีต โดยวิธี Pavement In – Place Recycling รหัสสายทาง สร.ถ.๑๐๐๒๙ สายบ้านยางชุม - บ้านกระเบื้องใหญ่ ต.ศรีณรงค์, กระเบื้อง อ.ชุมพลบุรี จ.สุรินทร์	๑๓,๙๓๒,๐๐๐	๑,๕๔๗,๕๐๐	๑๕,๔๗๕,๐๐๐	๑๕,๔๗๕,๐๐๐
<b>รวมทั้งสิ้น</b>	<b>๔๕,๒๙๔,๐๐๐</b>	<b>๑,๕๔๗,๕๐๐</b>	<b>๔๕,๕๖๘,๐๐๐</b>	<b>๔๕,๕๖๘,๐๐๐</b>

## ๒.๕ โครงการที่ดำเนินการตามระบบข้อมูลข่าวสารสนเทศ

การดำเนินการโครงการตามข้อบัญญัติฯ งบประมาณรายจ่าย ประจำปีงบประมาณ พ.ศ. ๒๕๖๔ ที่มีการก่อหนี้ผูกพันและลงนามในสัญญาตามระบบข้อมูลข่าวสารสนเทศเพื่อการวางแผนและประเมินผลขององค์กรปกครองส่วนท้องถิ่น (e-Plan) เชื่อมโยงระบบบันทึกบัญชีขององค์กรปกครองส่วนท้องถิ่น (e-LAAS) แยกเป็นรายยุทธศาสตร์ ดังนี้

### ๑) ยุทธศาสตร์ที่ ๑ ด้านเพิ่มศักยภาพภาคการเกษตร

ตาราง ๗ แสดงโครงการที่ดำเนินการในยุทธศาสตร์เพิ่มศักยภาพภาคการเกษตร

โครงการตามแผนฯ	งบตามข้อบัญญัติฯ	ลงนามในสัญญา	การเบิกจ่าย	คงเหลือ
๑. ส่งเสริมการใช้เครื่องจักรกลการเกษตรทดแทนแรงงานเกษตร	๑๐๐,๐๐๐	๓/๑,๙๕๐	๓/๑,๙๕๐	๒๘,๐๕๐
<b>รวม</b>	<b>๑๐๐,๐๐๐</b>	<b>๓/๑,๙๕๐</b>	<b>๓/๑,๙๕๐</b>	<b>๒๘,๐๕๐</b>

### ๒) ยุทธศาสตร์ที่ ๒ ด้านยกระดับความสามารถในการแข่งขันทางด้านเศรษฐกิจและบริการ

ตาราง ๘ แสดงโครงการที่ดำเนินการในยุทธศาสตร์ยกระดับความสามารถในการแข่งขันทางด้านเศรษฐกิจและบริการ

โครงการตามแผนฯ	งบตามข้อบัญญัติฯ	ลงนามในสัญญา	การเบิกจ่าย	คงเหลือ
๑. ปรับปรุงความปลอดภัยทางหลวงท้องถิ่น	๓/๐๐,๐๐๐	๔๘๘,๓๐๐	๔๒๐,๘๐๐	๒๑๑,๓/๐๐
๒. การจัดงาน “วันช้างไทย”	๒๓๐,๐๐๐	๒๓๐,๐๐๐	๒๓๐,๐๐๐	๐.๐๐
๓. การจัดงานต้อนรับและเลี้ยงอาหารช้างสุรินทร์	๑,๙๕๓,๐๐๐	๑,๙๕๒,๐๙๓/๔๘	๑,๙๕๒,๐๙๓/๔๘	๙๐๒.๕๒
๔. การจัดการสืบสานตำนานพันปีปราสาทศีขรภูมิ	๒๐๐,๐๐๐	๒๐๐,๐๐๐	๒๐๐,๐๐๐	๐.๐๐
๕. ซ่อมสร้างผิวทางแอสฟัลต์คอนกรีต โดยวิธี Pavement In-Place recycling สร.ถ.๑๐๐๒๙ สายบ้านยางชุม – บ้านกระเบื้องใหญ่ ต.ศรีณรงค์, กระเบื้อง อ.ชุมพลบุรี จ.สุรินทร์	๑,๕๔๘,๐๐๐	๑,๕๔๓/๕๐๐	๑,๕๔๓/๕๐๐	๕๐๐
๖. ซ่อมสร้างผิวทางแอสฟัลต์คอนกรีต โดยวิธี Pavement In-Place recycling สร.ถ.๑๐๐๓๙ สายบ้านชีตุน – บ้านระเวียง ต.โนน, ระเวียง อ.โนนารายณ์ จ.สุรินทร์	๕,๖๕๔,๐๐๐	๕,๖๕๔,๐๐๐	๐.๐๐	๐.๐๐
๗. ซ่อมสร้างผิวทางแอสฟัลต์คอนกรีต โดยวิธี Pavement In-Place recycling สร.ถ.๑๐๐๙๘ สายบ้านแคนเกิด – บ้านโคกเพ็ก ต.ชุมพลบุรี, เมืองบัว, ศรีณรงค์ อ.ชุมพลบุรี จ.สุรินทร์	๒,๔๖๐,๐๐๐	๒,๔๕๓/๐๐๐	๒,๔๕๓/๐๐๐	๓,๐๐๐
๘. ก่อสร้างสะพานคอนกรีตเสริมเหล็ก สร.ถ. ๑๐๐๖๔ สายบ้านหนองเทพ – บ้านหนองตอ ต.หนองเทพ, โนน อ.โนนารายณ์ จ.สุรินทร์	๒,๘๖๘,๐๐๐	๒,๘๖๘,๐๐๐	๐.๐๐	๐.๐๐
๙. ซ่อมสร้างผิวทางแอสฟัลต์คอนกรีต โดยวิธี Asphalt Hot mix In-Place recycling สร.ถ. ๑๐๐๒๘ สายบ้านยางชุม – บ้านคูนาหนองไผ่ ต.ศรีณรงค์, นาหนองไผ่ อ.ชุมพลบุรี จ.สุรินทร์	๑๕,๘๙๐,๐๐๐	๑๕,๘๘๘,๐๐๐	๑๕,๘๘๘,๐๐๐	๒,๐๐๐
๑๐. ค่าใช้จ่ายในการประชาสัมพันธ์	๑,๔๓๒,๐๐๐	๑,๓๓๐/๐,๓๒๒	๑,๓๕๘,๓๒๒	๖๑,๖๓/๘

(ต่อ)

โครงการตามแผนฯ	งบตามข้อบัญญัติฯ	ลงนามในสัญญา	การเบิกจ่าย	คงเหลือ
๑๑. ซ่อมสร้างผิวทางแอสฟัลต์คอนกรีต โดยวิธี Pavement In-Place recycling สายบ้านหนองแต้ – บ้านชะเนก ต.นารุ่ง, หนองขาว อ.ศิขรภูมิ จ.สุรินทร์	๘,๗๕๐,๐๐๐	๘,๗๕๐,๐๐๐	๐.๐๐	๐.๐๐
๑๒. ซ่อมสร้างผิวทางแอสฟัลต์คอนกรีต โดยวิธี Pavement In-Place recycling สายบ้านปอยจุม ม.๑๘ – บ้านโคสด ม.๖ ต.ตาเบา, โคกยาง อ.ปราสาท จ.สุรินทร์	๙,๖๐๐,๐๐๐	๙,๕๙๐,๐๐๐	๙,๕๙๐,๐๐๐	๑๐,๐๐๐
๑๓. ซ่อมสร้างผิวทางแอสฟัลต์คอนกรีต โดยวิธี Pavement In-Place recycling สายบ้านหนองกระปือ – บ้านสะพานหัน ต.ตานิ, หุ่นมน อ.ปราสาท จ.สุรินทร์	๘,๘๘๐,๐๐๐	๘,๘๖๘,๐๐๐	๐.๐๐	๑๒,๐๐๐
๑๔. ซ่อมสร้างผิวทางแอสฟัลต์คอนกรีต โดยวิธี Pavement In-Place recycling สายบ้านถนน ม.๑๓-บ้านโคกปราสาท ต.ทมอ, เทนมีย์ อ.ปราสาท, เมือง จ.สุรินทร์	๘,๘๖๐,๐๐๐	๘,๘๕๐,๐๐๐	๘,๘๕๐,๐๐๐	๑๐,๐๐๐
๑๕. ซ่อมสร้างผิวทางแอสฟัลต์คอนกรีต โดยวิธี Pavement In-Place recycling สายบ้านคาบเหนือ – บ้านยาง ต.เทนมีย์, ตาอี้อ อ.เมือง จ.สุรินทร์	๕,๑๐๐,๐๐๐	๕,๘๔๕,๐๐๐	๕,๘๔๕,๐๐๐	๒๕๖,๐๐๐
๑๖. ซ่อมสร้างผิวทางแอสฟัลต์คอนกรีต โดยวิธี Pavement In-Place recycling สายบ้านกระทม ม.๑๒ – เขตตำบลนาบัว ต.เจนีง, นาบัว อ.เมือง จ.สุรินทร์	๓,๓๕๐,๐๐๐	๓,๓๓๘,๐๐๐	๐.๐๐	๑๒,๐๐๐
๑๗. ซ่อมสร้างผิวทางแอสฟัลต์คอนกรีต โดยวิธี Pavement In-Place recycling สายบ้านนาโพธิ์ ต.เขวาสินรินทร์ – บ้านลุมพุก ต.นาดี อ.เมือง จ.สุรินทร์	๙,๓๗๐,๐๐๐	๙,๓๖๕,๐๐๐	๙,๓๖๕,๐๐๐	๕,๐๐๐
๑๘. ซ่อมสร้างผิวทางแอสฟัลต์คอนกรีต โดยวิธี Pavement In-Place recycling สายบ้านแจนแวน – บ้านบ่อน้ำใส ต.คาลาแมะ, ตริ่ม อ.ศิขรภูมิ จ.สุรินทร์	๕,๘๓๕,๐๐๐	๕,๘๓๕,๐๐๐	๕,๘๓๕,๐๐๐	๐.๐๐
๑๙. ซ่อมสร้างผิวทางแอสฟัลต์คอนกรีต โดยวิธี Pavement In-Place recycling สายบ้านบ่อน้ำคำ – บ้านโพธิ์ศรีธาตุ ต.กุดหวาย, เกาะแก้ว อ.สำโรงทาบ จ.สุรินทร์	๙,๐๑๐,๐๐๐	๙,๐๐๐,๐๐๐	๙,๐๐๐,๐๐๐	๑๐,๐๐๐
๒๐. ซ่อมสร้างผิวทางแอสฟัลต์คอนกรีต โดยวิธี Pavement In-Place recycling สายบ้านโพนยาง – บ้านเรียงพนม ต.โพนครก, หุ่นกุล อ.ท่าตูม จ.สุรินทร์	๕,๙๕๐,๐๐๐	๕,๙๕๐,๐๐๐	๐.๐๐	๐.๐๐
๒๑. ซ่อมสร้างผิวทางแอสฟัลต์คอนกรีต โดยวิธี Pavement In-Place recycling สายบ้านหนองเม็ก – บ้านหนองบัว ต.บัวโคก, หนองบัว อ.ท่าตูม จ.สุรินทร์	๑๕,๓๕๘,๐๐๐	๑๕,๓๕๘,๐๐๐	๐.๐๐	๐.๐๐

(ต่อ)

โครงการตามแผนฯ	งบตามข้อบัญญัติฯ	ลงนามในสัญญา	การเบิกจ่าย	คงเหลือ
๒๒. ซ่อมสร้างผิวทางแอสฟัลต์คอนกรีต โดยวิธี Pavement In-Place recycling สายบ้านโสน บ้านลำดวน ทต.กันตวลระมวล,บ้านไทร อ.ปราสาท จ.สุรินทร์	๑๐,๐๙๒,๐๐๐	๑๐,๐๙๘,๕๐๐	๑๐,๐๙๘,๕๐๐	๑๓,๕๐๐
๒๓. ก่อสร้างถนนลาดยาง สายบ้านโนนยางกุด – บ้านช้างหมอบ ต.บักได, แฉงมุด อ.กาบเชิง จ.สุรินทร์	๑๐,๒๘๐,๐๐๐	๙,๙๕๐,๐๐๐	๙,๙๕๐,๐๐๐	๕๓๐,๐๐๐
๒๔. ซ่อมสร้างผิวทางแอสฟัลต์คอนกรีต โดยวิธี Pavement In-Place recycling สายบ้านตะกอยอด ม.๖ – บ้านไทยเจริญ ต.บ้านซบ, ลำเกาลูน อ.สังขะ, บัวเชด จ.สุรินทร์	๙,๒๙๐,๐๐๐	๙,๒๘๐,๐๐๐	๙,๒๘๐,๐๐๐	๑๐,๐๐๐
๒๕. ซ่อมสร้างผิวทางแอสฟัลต์คอนกรีต โดยวิธี Pavement In-Place recycling สายบ้านชำสมิง ม.๔ – บ้านพระแก้ว ต.บ้านซบ, พระแก้ว อ.สังขะ จ.สุรินทร์	๘,๕๕๐,๐๐๐	๘,๕๕๐,๐๐๐	๐.๐๐	๑๐,๐๐๐
๒๖. ซ่อมสร้างผิวทางแอสฟัลต์คอนกรีต โดยวิธี Pavement In-Place recycling สายบ้านฉลิก-บ้านโสน ต.ตรวงจ, ฦรงค ๑.ครีฦรงค จ.สุรินทร์	๓,๖๔๐,๐๐๐	๓,๖๑๖,๕๐๐	๐.๐๐	๒๓,๕๐๐
๒๗. ซ่อมสร้างผิวทางแอสฟัลต์คอนกรีต โดยวิธี Pavement In-Place recycling สายบ้านใหม่ไทยเจริญ – บ้านพระจันทรัน้อย ต.ตรวงจ, ครีสุข ๑.ครีฦรงค จ.สุรินทร์	๕,๙๐๐,๐๐๐	๕,๙๐๐,๐๐๐	๐.๐๐	๐.๐๐
๒๘. ซ่อมสร้างผิวทางแอสฟัลต์คอนกรีต โดยวิธี Pavement In-Place recycling สายบ้านทัพไทย – บ้านนายม ต.สนม, แคน อ.สนม จ.สุรินทร์	๙,๓๔๔,๐๐๐	๙,๓๔๔,๐๐๐	๐.๐๐	๐.๐๐
๒๙. ซ่อมสร้างผิวทางแอสฟัลต์คอนกรีต โดยวิธี Pavement In-Place recycling สายบ้านหมื่นครีกลาง – บ้านป่าเวย ต.หมื่นครี, เกาะแก้ว อ.ลำโรงทาบ จ.สุรินทร์	๑๐,๓๔๕,๐๐๐	๑๐,๓๔๕,๐๐๐	๐.๐๐	๐.๐๐
๓๐. ซ่อมสร้างผิวทางแอสฟัลต์คอนกรีต โดยวิธี Pavement In-Place recycling สายบ้านดินแดง – บ้านหนองพลวง ต.เป็นสุข, ลุมระวี อ.จอมพระ จ.สุรินทร์	๔,๕๓๙,๐๐๐	๔,๕๓๙,๐๐๐	๔,๕๓๙,๐๐๐	๐.๐๐
๓๑. ซ่อมสร้างผิวทางแอสฟัลต์คอนกรีต โดยวิธี Pavement In-Place recycling สาย สร.ถ. ๑๑-๐๐๙ แยก ทล.๒๐๘๑ – บ้านน้ำอ้อม ต.ชุมพลบุรี, เมืองเตา อ.ชุมพลบุรี, พยัคฆภูมิ จ.สุรินทร์, มหาสารคาม	๑๙,๓๕๐,๐๐๐	๑๙,๓๔๘,๐๐๐	๑๙,๓๔๘,๐๐๐	๒,๐๐๐
๓๒. ซ่อมสร้างผิวทางแอสฟัลต์คอนกรีต โดยวิธี Pavement In-Place recycling สายบ้านหนองปรึง – บ้านโคกสะอาด ต.อุโลก, โขกเหนือ อ.ลำดวน จ.สุรินทร์	๔,๔๘๐,๐๐๐	๔,๔๓๐,๐๐๐	๐.๐๐	๑๐,๐๐๐
๓๓. ซ่อมสร้างผิวทางแอสฟัลต์คอนกรีต โดยวิธี Pavement In-Place recycling สายแยก ๒๒๘๘ (บ้านอุโลก) – บ้านถนน ต.อุโลก, กระเทียม อ.ลำดวน, สังขะ จ.สุรินทร์	๙,๘๔๔,๐๐๐	๙,๘๔๓,๓๐๖.๙๖	๙,๘๔๓,๓๐๖.๙๖	๖๙๓.๐๔

(ต่อ)

โครงการตามแผนฯ	งบตามข้อบัญญัติฯ	ลงนามในสัญญา	การเบิกจ่าย	คงเหลือ
๓๔. ค่าปรับปรุงซ่อมแซมถนนคอนกรีตเสริมเหล็ก โดยวิธีปูผิวทางแอสฟัลต์คอนกรีต สายบ้านบัวเขต ม.๑ - บ้านตะกอยอด ต.บัวเขต, บ้านซบ อ.บัวเขต, สังขะ จ.สุรินทร์	๒,๖๖๐,๐๐๐	๒,๖๕๕,๐๐๐	๒,๖๕๕,๐๐๐	๕,๐๐๐
๓๕. ค่าปรับปรุงซ่อมแซมถนนคอนกรีตเสริมเหล็ก โดยวิธีปูผิวทางแอสฟัลต์คอนกรีต สายบ้านปราสาท - บ้านตะกอยอด ต.บัวเขต, บ้านซบ อ.บัวเขต, สังขะ จ.สุรินทร์	๑,๖๓๙,๐๐๐	๑,๖๓๙,๐๐๐	๑,๖๓๙,๐๐๐	๒,๐๐๐
๓๖. ค่าปรับปรุงซ่อมแซมถนนคอนกรีตเสริมเหล็ก โดยวิธีปูผิวทางแอสฟัลต์คอนกรีต สายบ้านลำเภาลูน ม.๑ - บ้านบัวเขต ต.ลำเภาลูน, บัวเขต อ.บัวเขต จ.สุรินทร์	๒,๔๓๔,๐๐๐	๒,๔๓๐,๐๐๐	๒,๔๓๐,๐๐๐	๔,๐๐๐
๓๗. ซ่อมสร้างผิวทางแอสฟัลต์คอนกรีต โดยวิธี Pavement In-Place recycling สายบ้านสนสามัคคี - เขตตำบลห้วยตามอญ ต.สะเดา, ห้วยตามอญ อ.บัวเขต , ภูสิงห์ จ.สุรินทร์, ศรีสะเกษ	๔,๒๗๐,๐๐๐	๔,๒๖๑,๕๐๐	๔,๒๖๑,๕๐๐	๘,๕๐๐
๓๘. ซ่อมสร้างผิวทางแอสฟัลต์คอนกรีต โดยวิธี Pavement In-Place recycling สายบ้านเขาไต่ - บ้านช้างหมอบ ต.บักได, แฉงมุด อ.พนมดงรัก, กาบเชิง จ.สุรินทร์	๕,๖๓๑,๐๐๐	๕,๖๓๐,๘๐๐	๕,๖๓๐,๘๐๐	๒๐๐
๓๙. ซ่อมสร้างผิวทางแอสฟัลต์คอนกรีต โดยวิธี Pavement In-Place recycling สายบ้านโพธิ์ศรี - บ้านลิ้งโกม ต.แฉงมุด, หนองใหญ่ อ.กาบเชิง, ปราสาท จ.สุรินทร์	๘,๕๕๐,๐๐๐	๘,๕๕๐,๐๐๐	๐.๐๐	๐.๐๐
๔๐. ซ่อมสร้างผิวทางแอสฟัลต์คอนกรีต โดยวิธี Pavement In-Place recycling สายบ้านเกาะ - บ้านคูขาด ต.แจนแวน, หนองแวง อ.ศรีณรงค์ จ.สุรินทร์	๓,๓๓๘,๐๐๐	๓,๓๓๘,๐๐๐	๐.๐๐	๐.๐๐
<b>รวม</b>	<b>๒๕๖,๐๐๔,๐๐๐</b>	<b>๒๕๕,๗๘๙,๘๒๖.๔๔</b>	<b>๑๕๗,๕๓๐,๘๒๖.๔๔</b>	<b>๑,๒๑๔,๑๗๓.๕๖</b>

### ๓) ยุทธศาสตร์ที่ ๓ ด้านการบริหารจัดการทรัพยากรธรรมชาติและสิ่งแวดล้อมอย่างยั่งยืน

ตาราง ๙ แสดงโครงการที่ดำเนินการในยุทธศาสตร์การบริหารจัดการทรัพยากรธรรมชาติและสิ่งแวดล้อมอย่างยั่งยืน

โครงการตามแผนฯ	งบตามข้อบัญญัติฯ	ลงนามในสัญญา	การเบิกจ่าย	คงเหลือ
๑. คลองสวนน้ำใส	๑๒๐,๐๐๐	๙๑,๐๐๐	๙๑,๐๐๐	๒๙,๐๐๐
๒. ปลุกป่ารักษาลิงแวดล้อม	๑๐๐,๐๐๐	๗๙,๕๙๐	๗๙,๕๙๐	๒๐,๕๑๐
๓. จัดการขยะอันตราย	๔๐๐,๐๐๐	๒๕๖,๔๕๐	๔,๗๐๐	๑๔๓,๕๕๐
<b>รวม</b>	<b>๖๒๐,๐๐๐</b>	<b>๔๒๖,๙๔๐</b>	<b>๑๗๕,๑๙๐</b>	<b>๑๙๓,๐๖๐</b>

๔) ยุทธศาสตร์ที่ ๔ ด้านการยกระดับคุณภาพชีวิตของประชาชน

ตาราง ๑๐ แสดงโครงการที่ดำเนินการในยุทธศาสตร์การยกระดับคุณภาพชีวิตของประชาชน

โครงการตามแผนฯ	งบตามข้อบัญญัติฯ	ลงนามในสัญญา	การเบิกจ่าย	คงเหลือ
๑. อุดหนุนในการให้การสงเคราะห์แก่ราษฎรที่ประสบความทุกข์ยากเดือดร้อน และผู้ด้อยโอกาส ตลอดทั้งช่วยเหลือผู้ประสบสาธารณภัย	๑๐๐,๐๐๐	๑๐๐,๐๐๐	๑๐๐,๐๐๐	๐.๐๐
๒. ใช้จ่ายเกี่ยวกับการรับรองและพิธีการ	๑,๓๙๐,๐๐๐	๑,๓๕๘,๐๐๑	๑,๓๕๓,๓๕๑	๓๖,๙๙๙
๓. ค่าใช้จ่ายในการเลือกตั้ง	๖๕,๘๕๘,๕๐๐	๖๕,๘๕๕,๓๐๘.๑๕	๖๕,๓๖๖,๙๕๐.๑๕	๕,๐๙๑,๘๖๖
๔. ค่าใช้จ่ายในการจัดกิจกรรม โครงการ ๕ ส	๑๕,๐๐๐	๑๕,๙๑๐	๑๕,๙๑๐	๙๐
๕. เสริมสร้างสุขภาพในสถานศึกษาด้วยกระบวนการพัฒนาคุณธรรม: จังหวัดสุรินทร์	๘๐,๐๐๐	๒๘,๓๕๐	๒๘,๓๕๐	๕๑,๖๕๐
๖. จัดงานสมโภชศาลเจ้าพ่อหลักเมืองและสิ่งศักดิ์สิทธิ์จังหวัดสุรินทร์	๒๐๐,๐๐๐	๑๙๕,๙๕๐.๓๙	๑๙๕,๙๕๐.๓๙	๕,๐๕๙.๖๑
๗. จัดงานประเพณีขึ้นเขาสวาย	๒๐,๐๐๐	๑๙,๓๐๐	๑๙,๓๐๐	๗๐๐
๘. จัดงานประเพณีศาลเจ้าพ่อศีขรภูมิ	๒๐๐,๐๐๐	๒๐๐,๐๐๐	๒๐๐,๐๐๐	๐.๐๐
๙. จัดงานชุมชนรวมใจรวมศรัทธาบูชาศาลเจ้าพ่อดาดาล	๑๐๐,๐๐๐	๑๐๐,๐๐๐	๑๐๐,๐๐๐	๐.๐๐
๑๐. จัดงานประเพณีลอยกระทง	๑๐๐,๐๐๐	๑๐๐,๐๐๐	๑๐๐,๐๐๐	๐.๐๐
๑๑. จัดกิจกรรมศิลปวัฒนธรรมจังหวัดสุรินทร์	๑๐๕,๐๐๐	๗๘,๐๐๐	๗๘,๐๐๐	๒๖,๐๐๐
๑๒. งานประเพณีวันพระคุณรำลึกพระยาสังฆะบุรีศรีนครอัจจะ บูชาหลักเมือง และพิธีขอขวัญพระคุณข้าวชาวสังฆะ	๒๐๐,๐๐๐	๑๖๐,๐๐๐	๑๖๐,๐๐๐	๔๐,๐๐๐
๑๓. ผักอบรมการพัฒนาผลิตภัณฑ์ผ้าไหมสุรินทร์ (ผ้าไหมหมักโคลน)	๒๐๐,๐๐๐	๑๖๒,๐๓๐	๑๖๒,๐๓๐	๓๗,๙๗๐
๑๔. จัดการศึกษาเชิงพื้นที่เพื่อความเสมอภาคทางการศึกษาจังหวัดสุรินทร์	๓๑,๐๐๐	๓๐,๙๘๐	๓๐,๙๘๐	๒๐
๑๕. ศูนย์ความรู้กินได้จังหวัดสุรินทร์	๑๒๒,๐๐๐	๑๐๘,๐๐๐	๖๓,๐๐๐	๑๕,๐๐๐
๑๖. อุดหนุนกองกำกับการตำรวจตระเวนชายแดน ที่ ๒๑ โครงการจัดจ้างผู้ดูแลเด็ก	๑,๒๑๑,๐๐๐	๑,๑๘๐,๘๐๐	๑,๑๘๐,๐๐๐	๓๐,๒๐๐
๑๗. ส่งเสริมการออกกำลังกายและนันทนาการ สำหรับประชาชนจังหวัดสุรินทร์	๒๕๘,๓๐๐	๑๙๓,๘๐๐	๑๗๕,๕๐๐	๖๕,๕๐๐
๑๘. ตลาดนัดสุขภาพชุมชนจังหวัดสุรินทร์	๑๐๐,๐๐๐	๒๒,๕๓๕	๒๒,๕๓๕	๗๗,๔๖๕
๑๙. อบรมเชิงปฏิบัติการควบคุมและป้องกันโรคติดต่อตามฤดูกาลในกลุ่มประชาชนทั่วไป (เขตพื้นที่ที่มีการระบาดของโรค)	๑๕,๐๐๐.๐๐	๑๓,๗๕๐	๑๓,๗๕๐	๑,๒๕๐
๒๐. กองทุนฟื้นฟูสมรรถภาพจังหวัดสุรินทร์	๕,๐๐๐,๐๐๐	๕,๐๐๐,๐๐๐	๕,๐๐๐,๐๐๐	๐.๐๐
๒๑. แจงเตือนรณรงค์ป้องกันสาธารณภัย	๘๐,๐๐๐	๖๒,๐๐๐	๖๒,๐๐๐	๑๘,๐๐๐
๒๒. เสริมสร้างความเข้มแข็งให้กับองค์กรชุมชน	๓๘๕,๐๐๐	๓๓๕,๙๖๙	๓๑๕,๙๖๙	๕๐,๐๓๑
๒๓. พัฒนากีฬาและนันทนาการองค์การบริหารส่วนจังหวัดสุรินทร์	๓๕,๐๐๐	๖,๘๖๖	๐.๐๐	๒๘,๑๓๔
๒๔. กอสร่างสะพาน คสล. บริเวณด่านหน้าสวนเฉลิมพระเกียรติฯ ๘๐ พรรษา ต.นอกเมือง อ.เมือง จ.สุรินทร์	๑,๔๘๕,๐๐๐	๑,๔๗๑,๐๐๐	๐.๐๐	๑๔,๐๐๐



(ต่อ)

โครงการตามแผนฯ	งบตามข้อบัญญัติฯ	ลงนามในสัญญา	การเบิกจ่าย	คงเหลือ
๒๕. ปรับปรุงกำแพงรั้วยาว ๑๙๐ ม. ภายในสวนสุขภาพเทิดพระเกียรติสมเด็จพระเจ้า อ.เมือง จ.สุรินทร์	๒๔๙,๐๐๐	๒๔๘,๕๐๐	๐.๐๐	๕๐,๕๐๐
๒๖. ปรับปรุงศาลาพักผ่อนเพื่อใช้เป็นศูนย์บริการประชาชน สวนสาธารณะเฉลิมพระเกียรติฯ ๘๐ พรรษา ต.นอกเมือง อ.เมือง จ.สุรินทร์	๑๔๕,๐๐๐	๑๔๒,๐๐๐	๐.๐๐	๓,๐๐๐
๒๗. ยุทหนุ่สนำงานสาธารณสุขจังหวัดสุรินทร์ อ.เมือง จ.สุรินทร์ ในโครงการเตรียมความพร้อมรองรับสถานการณ์ระบาดและแก้ไขปัญหาของโรคติดต่อไวรัสโคโรนา ๒๐๑๙ จังหวัดสุรินทร์ โดยจัดหาเครื่องตรวจวิเคราะห์ปริมาณสารพันธุกรรมในสภาพจริง (Real-Time PCR)	๑,๒๘๐,๐๐๐	๑,๒๘๐,๐๐๐	๑,๒๘๐,๐๐๐	๐.๐๐
<b>รวม</b>	<b>๓/๘,๐๐๒,๓/๐๐</b>	<b>๓/๓,๕๖๖,๐๓/๙.๕๓</b>	<b>๓/๕,๔๒๒,๘๕๕.๕๓</b>	<b>๕๓๖,๖๒๐.๔๓</b>

### ๕) ยุทธศาสตร์ที่ ๕ ด้านการบริหารกิจการบ้านเมืองที่ดี

#### ตาราง ๑๑ แสดงโครงการที่ดำเนินการในยุทธศาสตร์การบริหารกิจการบ้านเมืองที่ดี

โครงการตามแผนฯ	งบตามข้อบัญญัติฯ	ลงนามในสัญญา	การเบิกจ่าย	คงเหลือ
๑. วัสดุอื่น	๘๐,๐๐๐	๓/๙,๔๓๒	๓/๓/๓/๓๔	๕๖๘
๒. ค่าบำรุงรักษาและซ่อมแซม	๓,๓๔๘,๐๐๐	๓,๓๔๕,๓/๓/๑.๘๔	๒,๓/๑๘,๓/๓/๑.๘๔	๓,๒๒๘.๑๖
๓. ค่าเบี้ยประกันภัยรถราชการของ อบจ.สุรินทร์	๑๐๐,๐๐๐	๒๐,๐๐๐	๒๐,๐๐๐	๐.๐๐
๔. วัสดุโฆษณาและเผยแพร่	๒๐,๐๐๐	๒๐,๐๐๐	๒๐,๐๐๐	๐.๐๐
๕. วัสดุการเกษตร	๕๕๐,๐๐๐	๔๓/๔,๓๕๐	๔๓/๔,๓๕๐	๓/๕,๖๕๐
๖. วัสดุก่อสร้าง	๑,๓๐๐,๐๐๐	๑,๒๓๑,๔๕๑.๙๓	๖๖๕,๐๖๖.๙๓	๒๘,๕๕๘.๐๓
๗. วัสดุไฟฟ้าและวิทยุ	๖๒๐,๐๐๐	๓๕๓,๘๕๕	๙๘,๘๘๐	๒๖๒,๑๕๖
๘. เปิดสวนเฉลิมพระเกียรติฯ ๘๐ พรรษา	๕๘๐,๐๐๐	๕๖๓,๘๐๐	๕๖๓,๘๐๐	๑๖,๒๐๐
๙. จ้างเหมาบริการ	๓,๔๕๐,๐๐๐	๓,๒๙๓,๑๐๕.๖๐	๒,๙๘๑,๓๐๕.๖๐	๑๕๒,๘๙๔.๔๐
๑๐. วัสดุยานพาหนะและขนส่ง	๑,๐๐๐,๐๐๐	๙๙๙,๘๕๕	๓/๙๙,๕๕๕	๑๕๕
๑๑. จัดหาเสื้อยี่ห้อ	๑๑,๕๐๐	๑๑,๕๐๐	๑๑,๕๐๐	๐.๐๐
๑๒. จัดหาเสื้อยี่ห้อ	๑๑,๐๐๐	๑๑,๐๐๐	๑๑,๐๐๐	๐.๐๐
๑๓. ร่วมกันทำความดีเพื่อแผ่นดินเกิดต่อต้านยาเสพติด	๑๐๓,๓/๐๐	๑๐๓,๕๕๐	๑๐๓,๕๕๐	๔,๑๖๐
๑๔. จัดหาเครื่องชาร์จแบตเตอรี่	๖,๕๐๐	๖,๕๐๐	๖,๕๐๐	๐.๐๐
๑๕. จัดหาเครื่องจักรปั๊มสารตั้งต้น	๕,๘๐๐	๕,๘๐๐	๕,๘๐๐	๐.๐๐
๑๖. จัดหาเครื่องฉีดน้ำแรงดันสูง	๑๘,๐๐๐	๑๘,๐๐๐	๑๘,๐๐๐	๐.๐๐
๑๗. จัดหาพัดลมติดผนัง	๑๒,๐๐๐	๑๒,๐๐๐	๑๒,๐๐๐	๐.๐๐
๑๘. จัดหาเครื่องขยายเสียงอเนกประสงค์แบบเคลื่อนที่	๓,๙๐๐	๓,๙๐๐	๓,๙๐๐	๐.๐๐
๑๙. จัดหาอุปกรณ์ยึดเหยียดกล้ามเนื้อ	๓๑,๖๐๐	๓๑,๖๐๐	๓๑,๖๐๐	๐.๐๐
๒๐. ต่อเติมอาคารหอประชุม อ.จอมพระ จ.สุรินทร์	๓๕๕,๐๐๐	๓๕๑,๐๐๐	๐.๐๐	๓,๐๐๐
<b>รวม</b>	<b>๑๑,๖๐๙,๙๐๐</b>	<b>๑๑,๐๔๒,๒๖๒.๘๓</b>	<b>๘,๖๓๙,๑๐๕.๘๓</b>	<b>๕๖๓,๖๓๓.๑๓</b>

## ๒.๖ โครงการที่ไม่ได้ดำเนินการ

เนื่องจากสถานการณ์การแพร่ระบาดของโรคติดเชื้อไวรัสโคโรนา ๒๐๑๙ หรือ (COVID-19) (Coronavirus Disease ๒๐๑๙) ทำให้เป็นอุปสรรคต่อการดำเนินการโครงการ องค์การบริหารส่วนจังหวัดสุรินทร์ จึงยกเลิกการดำเนินการโครงการ ประจำปีงบประมาณ พ.ศ. ๒๕๖๔ จำนวน ๕๐ โครงการ ดังนี้

### ตาราง ๑๒ แสดงโครงการที่ไม่ได้ดำเนินการ

ลำดับ	โครงการ/กิจกรรม	งบประมาณ	หน่วยงานที่รับผิดชอบ
<b>ยุทธศาสตร์ที่ ๑ เพิ่มศักยภาพภาคการเกษตร</b>			
๑.	ศูนย์การเรียนรู้การเกษตร บ้านเรา นาเรา (เซราะเย็ง ซแรย์เย็ง) องค์การบริหารส่วนจังหวัดสุรินทร์	๒๐๐,๐๐๐	กองส่งเสริมฯ
๒.	ส่งเสริมการใช้เทคโนโลยีลดต้นทุนการปลูกข้าว	๑๔๐,๐๐๐	กองส่งเสริมฯ
๓.	ส่งเสริมการผลิตและใช้ชีวภัณฑ์ในการป้องกันและกำจัดศัตรูพืช	๒๓๐,๐๐๐	กองส่งเสริมฯ
<b>ยุทธศาสตร์ที่ ๒ ยกระดับความสามารถในการแข่งขันทางด้านเศรษฐกิจและบริการ</b>			
๔.	ตลาดนัดอาชีพเศรษฐกิจพอเพียง	๓๐๐,๐๐๐	กองส่งเสริมฯ
๕.	จดทะเบียนสมรสบนหลังช้าง	๘๐๐,๐๐๐	สำนักปลัดฯ
๖.	จัดงานประจำปีอำเภอสนม	๒๐๐,๐๐๐	สำนักปลัดฯ
๗.	จัดงานประเพณีสืบสานตำนานปราสาทภูมิโปน	๑๐๐,๐๐๐	สำนักปลัดฯ
๘.	จัดงานสืบสานตำนานปราสาทหมื่นชัย	๑๐๐,๐๐๐	สำนักปลัดฯ
๙.	มหกรรมแห่เทียนพรรษาและตักบาตรบนหลังช้าง จังหวัดสุรินทร์	๒,๐๐๐,๐๐๐	สำนักปลัดฯ
๑๐.	ส่งเสริมการท่องเที่ยวกลุ่มปราสาทตาเมือน “งานเยี่ยมเยือนตาเมือนเดือนเมษา”	๑๕๐,๐๐๐	สำนักปลัดฯ
<b>ยุทธศาสตร์ที่ ๓ การบริหารจัดการทรัพยากรธรรมชาติและสิ่งแวดล้อมอย่างยั่งยืน</b>			
๑๑.	จัดทำสื่อรณรงค์การบริหารจัดการและคัดแยกขยะในพื้นที่จังหวัดสุรินทร์	๕๐,๐๐๐	กองช่าง
๑๒.	ฝึกอบรมการจัดการขยะอันตรายอย่างยั่งยืน	๒๐๐,๐๐๐	กองช่าง
๑๓.	ตรวจวัดคุณภาพน้ำในแหล่งน้ำสาธารณะ	๑๐๐,๐๐๐	กองช่าง
<b>ยุทธศาสตร์ที่ ๔ การยกระดับคุณภาพชีวิตของประชาชน</b>			
๑๔.	จัดกิจกรรมเทิดพระเกียรติสมเด็จพระเจ้าอยู่หัว และพระบรมวงศานุวงศ์	๓๐๐,๐๐๐	สำนักปลัดฯ
๑๕.	เตรียมการรับเสด็จพระบาทสมเด็จพระเจ้าอยู่หัว พระราชินี และพระบรมวงศานุวงศ์ ในการเสด็จพระราชดำเนินจังหวัดสุรินทร์	๓,๐๐๐,๐๐๐	สำนักปลัดฯ
๑๖.	ขับขีพลอดภัย สวมหมวกนิรภัยใส่ใจกฎจราจร	๑๕๐,๐๐๐	กองช่าง
๑๗.	ฝึกอบรมการปฏิบัติตนในกรณีเกิดเหตุอัคคีภัย	๒๐๐,๐๐๐	กองช่าง
๑๘.	จัดกิจกรรมสัปดาห์วิทยาศาสตร์แห่งชาติ	๒๐๐,๐๐๐	กองการศึกษาฯ
๑๙.	จัดทำแผนพัฒนาการศึกษา	๒๐๐,๐๐๐	กองการศึกษาฯ
๒๐.	มหกรรมแนะนำอาชีพจังหวัดสุรินทร์	๑,๐๐๐,๐๐๐	กองการศึกษาฯ
๒๑.	อบรมเชิงปฏิบัติการพัฒนาศักยภาพครูแนะแนว จังหวัดสุรินทร์	๒๘๕,๐๐๐	กองการศึกษาฯ

ลำดับ	โครงการ/กิจกรรม	งบประมาณ	หน่วยงานที่รับผิดชอบ
๒๒.	ฝึกอบรมเชิงปฏิบัติการช่วยฟื้นคืนชีพขั้นพื้นฐาน (Basic Life Support) ให้กับประชาชนในจังหวัดสุรินทร์	๒๐๐,๐๐๐	กองส่งเสริมฯ
๒๓.	ฝึกอบรมป้องกันการตั้งครรภ์ไม่พร้อมในเด็กวัยรุ่น	๒๕๐,๐๐๐	กองส่งเสริมฯ
๒๔.	ค่าใช้จ่ายเพื่อช่วยเหลือประชาชนตามอำนาจหน้าที่ขององค์กรปกครองส่วนท้องถิ่น พ.ศ. ๒๕๖๐	๒๐๐,๐๐๐	กองส่งเสริมฯ
๒๕.	จัดงานวันคนพิการสากล	๑๐๐,๐๐๐	กองส่งเสริมฯ
๒๖.	จัดงานวันเยาวชนแห่งชาติ	๑๐๐,๐๐๐	กองส่งเสริมฯ
๒๗.	จัดงานวันเด็กแห่งชาติ	๓๐๐,๐๐๐	กองส่งเสริมฯ
๒๘.	จัดงานวันสตรีสากล/วันสตรีไทย	๑๐๐,๐๐๐	กองส่งเสริมฯ
๒๙.	พัฒนาศักยภาพเด็กพิการ โดยกิจกรรม “อาชาบำบัด”	๒๓๐,๐๐๐	กองส่งเสริมฯ
๓๐.	ลดช่องว่างสารสนเทศผ่านเครือข่ายครอบครัว	๑๔๐,๐๐๐	กองส่งเสริมฯ
๓๑.	ส่งเสริมคุณภาพชีวิตผู้สูงอายุ	๒๐๐,๐๐๐	กองส่งเสริมฯ
๓๒.	ส่งเสริมและสนับสนุนสถานศึกษา ร่วมกับเครือข่ายในการป้องกันปัญหาพฤติกรรมและการกระทำ ความผิดของเด็กและเยาวชนอย่างยั่งยืน	๓๐๐,๐๐๐	กองส่งเสริมฯ
๓๓.	สร้างจิตอาสาทำความดีเพื่อชุมชน	๑๕๐,๐๐๐	กองส่งเสริมฯ
๓๔.	เสริมสร้างพลังบวกและสร้างแรงบันดาลใจให้กับผู้ด้อยโอกาส	๓๐,๐๐๐	กองส่งเสริมฯ
๓๕.	ดำเนินการจัดเวทีประชาคมแผนพัฒนาท้องถิ่นของ อบจ.สุรินทร์	๓๐๐,๐๐๐	กองแผนฯ
๓๖.	ฝึกอบรมการแปรรูปผลิตภัณฑ์จากผ้าทอ	๓๐๐,๐๐๐	กองส่งเสริมฯ
๓๗.	เสริมสร้างความเข้มแข็งให้กลุ่มวิสาหกิจชุมชนตามหลักเศรษฐกิจพอเพียง	๓๐๐,๐๐๐	กองกิจการสภาฯ
๓๘.	จัดค่ายกีฬาภาคฤดูร้อนสำหรับเด็กและเยาวชนจังหวัดสุรินทร์	๒๕๐,๐๐๐	กองการศึกษาฯ
๓๙.	จัดประกวดดนตรี/ร้องเพลง สำหรับเด็ก เยาวชนและประชาชน	๔๐๐,๐๐๐	กองการศึกษาฯ
๔๐.	จัดงานประเพณีบวชนาคช้าง	๔๐๐,๐๐๐	กองการศึกษาฯ
๔๑.	จัดงานประเพณีบุญบั้งไฟตำบลบัวโคก	๒๐๐,๐๐๐	กองการศึกษาฯ
๔๒.	จัดงานประเพณีสงกรานต์	๕๐๐,๐๐๐	กองการศึกษาฯ
๔๓.	จัดงานวันที่ระลึกพระยาสุรินทร์ภักดีศรีณรงค์จางวาง และวันทำบุญเพื่อแผ่นดินไทย	๒๐๐,๐๐๐	กองการศึกษาฯ
๔๔.	ส่งเสริมสนับสนุนการอนุรักษ์สืบทอดศิลปะ วัฒนธรรม ประเพณี และวิถีที่งดงามของจังหวัดสุรินทร์	๑,๐๐๐,๐๐๐	กองการศึกษาฯ
๔๕.	เทศกาลประเพณี “นุ่งผ้าไหม ใส่ปะเก้อม เรือมกันตรึม” ประจำปี พ.ศ. ๒๕๖๓ (อุดหนุน อ.เขวาสินรินทร์)	๒๐๐,๐๐๐	กองการศึกษาฯ

ลำดับ	โครงการ/กิจกรรม	งบประมาณ	หน่วยงานที่รับผิดชอบ
๔๖.	งานประจำปีประเพณีสักการะหลักเมืองและสืบสานวัฒนธรรมไทย-สวย ของดีเมืองศรีนครนค์ (อุดหนุน อ.ศรีนครนค์)	๑๕๐,๐๐๐	กองการศึกษาฯ
๔๗.	เทศกาลปลาไหล ข้าวใหม่หอมมะลิและงานกาชาดชุมพลบุรี (อุดหนุน อ.ชุมพลบุรี)	๒๐๐,๐๐๐	กองการศึกษาฯ
๔๘.	สงเคราะห์ผู้ป่วยยากไร้ของ อบจ.สุรินทร์	๑๐๐,๐๐๐	กองส่งเสริมฯ
๔๙.	ประเพณี “บวงสรวง” ปราสาทเก่าเล่าขานประเพณีวิถีจอมพระ (อุดหนุน อ.จอมพระ)	๑๐๐,๐๐๐	กองการศึกษาฯ
<b>ยุทธศาสตร์ที่ ๕ การบริหารกิจการบ้านเมืองที่ดี</b>			
๕๐.	เสริมสร้างความรู้ด้านการป้องกันการทุจริตภาครัฐ	๑๒๐,๐๐๐	สำนักปลัดฯ
<b>รวม</b>		<b>๑๖,๙๗๕,๐๐๐</b>	

## ๒.๗ การกั้นเงินงบประมาณรายจ่าย กรณีไม่ได้กัณฑ์ผูกพันและกรณีกัณฑ์ผูกพัน

### ๑) งบประมาณรายจ่ายคงเหลือที่ไม่ได้กัณฑ์ผูกพัน

องค์การบริหารส่วนจังหวัดสุรินทร์ ได้ตรวจสอบการดำเนินการโครงการตามข้อบัญญัติฯ เรื่อง งบประมาณรายจ่าย ประจำปีงบประมาณ พ.ศ. ๒๕๖๔ มีโครงการที่ไม่สามารถดำเนินการกัณฑ์ผูกพันในปีงบประมาณ พ.ศ. ๒๕๖๔ ได้ทัน แต่มีความจำเป็นต้องใช้จ่ายเงินนั้นต่อไปอีก จึงขออนุมัติกัณฑ์เงินต่อสภาองค์การบริหารส่วนจังหวัดสุรินทร์ไปอีกระยะเวลาหนึ่งปีงบประมาณ

### ตาราง ๑๓ แสดงรายการกัณฑ์เงินกรณีไม่ได้กัณฑ์ผูกพัน ประจำปีงบประมาณ พ.ศ. ๒๕๖๔

แผนงาน/งาน	โครงการ/กิจกรรม	งบประมาณ
เคหะและชุมชน - งานไฟฟ้าถนน	๑. ซ่อมสร้างผิวแอสฟัลติกคอนกรีต โดยวิธี Pavement In – Place Recycling) สร.ถ.๑๐๐๑๓ สายบ้านหนองตราด - บ้านแสนสนุก ต.ตาแดง, พระแก้ว อ.สังขะ จ.สุรินทร์	๑๐,๖๓๘,๐๐๐.๐๐
	๒. ซ่อมสร้างผิวแอสฟัลติกคอนกรีต โดยวิธี Pavement In – Place Recycling) สร.ถ. ๑๐๐๕๒ สายบ้านหนองตบ - บ้านนาเรือง ต.ด่าน อ.กาบเชิง จ.สุรินทร์	๗,๗๔๓,๐๐๐.๐๐
	๓. ซ่อมสร้างผิวแอสฟัลติกคอนกรีต โดยวิธี Pavement In – Place Recycling) สร.ถ.๑๐๐๘๙ สายแยก ทล.๒๓๒๘ - บ้านสะเดา ต.จรัส, สะเดา อ.บัวเชด จ.สุรินทร์	๗,๖๑๙,๐๐๐.๐๐
	๔. ซ่อมสร้างผิวแอสฟัลติกคอนกรีต โดยวิธี Pavement In – Place Recycling) สร.ถ.๑๐๑๗๓ สายบ้านตาทิพย์ - บ้านดงเค็ง ต.กระโพ อ.ท่าตูม จ.สุรินทร์	๖,๐๐๐,๐๐๐.๐๐
	๕. ซ่อมสร้างผิวแอสฟัลติกคอนกรีต โดยวิธี Pavement In – Place Recycling) สายบ้านวารไพศรี - บ้านหนองคู ต.หนองสนิท, ลุ่มมะวี อ.จอมพระ จ.สุรินทร์	๔,๑๖๐,๐๐๐.๐๐

(ต่อ)

แผนงาน/งาน	โครงการ/กิจกรรม	งบประมาณ
- งานสวนสาธารณะ	๑. ก่อสร้างโดมครอบสนามบาสเกตบอล ภายในสวนเฉลิมพระเกียรติฯ ๘๐ พรรษา ต.นอกเมือง อ.เมือง จ.สุรินทร์	๒,๕๑๗,๐๐๐.๐๐
	๒. ก่อสร้างอาคารห้องน้ำ-ห้องสุขา ภายในสวนสุขภาพเทิดพระเกียรติ สมเด็จพระเจ้า ต.นอกเมือง อ.เมือง จ.สุรินทร์	๘๑๙,๐๐๐.๐๐
	๓. ก่อสร้างอาคารห้องน้ำ-ห้องสุขา ภายในสวนเฉลิมพระเกียรติฯ ๘๐ พรรษา ต.นอกเมือง อ.เมือง จ.สุรินทร์	๑,๓๑๐,๐๐๐.๐๐
	๔. ปรับปรุงภูมิทัศน์ (ทางเท้าด้านหน้าสวนเฉลิมพระเกียรติฯ ๘๐ พรรษา เป็นสถานที่จอดรถ)	๑,๑๗๘,๐๐๐.๐๐
	๕. จ้างออกแบบก่อสร้างน้ำพุ ภายในสวนเฉลิมพระเกียรติฯ ๘๐ พรรษา ต.นอกเมือง อ.เมือง จ.สุรินทร์	๔๐๐,๐๐๐.๐๐
<b>สร้างความเข้มแข็งของชุมชน</b> - งานส่งเสริมและสนับสนุน ความเข้มแข็งชุมชน	ปรับปรุงอาคารศาลาจำหน่ายกาแฟ OTOP เพื่อจัดตั้งศูนย์ประสานงาน เครือข่ายการส่งเสริมและพัฒนาอาชีพ และแสดงผลงานผลิตภัณฑ์ด้านการส่งเสริมและพัฒนาอาชีพองค์การบริหารส่วนจังหวัดสุรินทร์	๔๔๕,๐๐๐.๐๐
<b>รวมทั้งหมด</b>		<b>๔๒,๘๒๙,๐๐๐.๐๐</b>

ข้อมูล ณ วันที่ ๓ พฤศจิกายน ๒๕๖๔

**๒) การกั้นเงินรายจ่าย กรณีก่อกั้นผูกพัน**

เนื่องจากองค์การบริหารส่วนจังหวัดสุรินทร์ ได้ดำเนินการโครงการพัฒนาและลงนามในสัญญาจ้าง ประจำปีงบประมาณ พ.ศ. ๒๕๖๔ แต่ยังไม่ได้เบิกจ่ายงบประมาณและไม่สามารถเบิกจ่ายได้ทันภายใน ปีงบประมาณ จึงขออนุมัติกั้นเงินต่อสภาองค์การบริหารส่วนจังหวัดสุรินทร์ไปอีกหนึ่งปีงบประมาณ

**ตาราง ๑๔ แสดงรายการกั้นเงินกรณีก่อกั้นผูกพัน ประจำปีงบประมาณ พ.ศ. ๒๕๖๔**

แผนงาน/งาน	โครงการ/กิจกรรม	งบประมาณ ผูกพัน
<b>เคหะและชุมชน</b>		
- งานไฟฟ้าถนน	๑. ปรับปรุงความปลอดภัยทางหลวงท้องถิ่น	๖๗,๕๐๐.๐๐
	๒. ต่อเติมอาคารหอประชุมอำเภอจอมพระ	๓๕๑,๐๐๐.๐๐
	๓. ก่อสร้างสะพานคอนกรีตเสริมเหล็ก สร.ถ.๑๐๐๖๔ บ้านหนองเทพ – บ้านหนอง ตอ ต.หนองเทพ, โนน อ.โนนนารายณ์ จ.สุรินทร์	๒,๘๖๘,๐๐๐.๐๐
	๔. ซ่อมสร้างผิวทางแอสฟัลติกคอนกรีต โดยวิธี Pavement In – Place Recycling สร.ถ.๑๐๐๓๙ สายบ้านขี้ตู่ – บ้านระเวียง ต.โนน, ระเวียง อ.โนนนารายณ์ จ.สุรินทร์	๕,๖๕๔,๐๐๐.๐๐
	๕. ซ่อมสร้างผิวทางแอสฟัลติกคอนกรีต โดยวิธี Pavement In – Place Recycling สายบ้านเกาะ - บ้านคูขาด ต.แจนแวน, หนองแวง อ.ศรีณรงค์ จ.สุรินทร์	๓,๓๓๘,๐๐๐.๐๐
	๖. ซ่อมสร้างผิวทางแอสฟัลติกคอนกรีต โดยวิธี Pavement In – Place Recycling สายบ้านฉลิก ต.ตรวง - บ้านโสน ต.ณรงค์ อ.ศรีณรงค์ จ.สุรินทร์	๓,๖๑๖,๕๐๐.๐๐
	๗. ซ่อมสร้างผิวทางแอสฟัลติกคอนกรีต โดยวิธี Pavement In – Place Recycling สายบ้านชำสมิง หมู่ที่ ๔ ต.บ้านพระแก้ว ต.บ้านขบ, พระแก้ว อ.สังขะ จ.สุรินทร์	๘,๕๔๐,๐๐๐.๐๐

(ต่อ)

แผนงาน/งาน	โครงการ/กิจกรรม	งบประมาณ ผูกพัน
	๘. ซ่อมสร้างผิวทางแอสฟัลติกคอนกรีต โดยวิธี Pavement In – Place Recycling สายบ้านทัพไทย ต.สนม - บ้านนายม ต.แคน อ.สนม จ.สุรินทร์	๙,๓๔๔,๐๐๐.๐๐
	๙. ซ่อมสร้างผิวทางแอสฟัลติกคอนกรีต โดยวิธี Pavement In – Place Recycling สายบ้านโพธิ์ศรี - บ้านล้งโกม ต.นางมุด, หนองใหญ่ อ.กาบเชิง, ปราสาท จ.สุรินทร์	๘,๕๕๐,๐๐๐.๐๐
	๑๐. ซ่อมสร้างผิวทางแอสฟัลติกคอนกรีต โดยวิธี Pavement In-Place Recycling สายบ้านโพนยาง ต.โพนครก - บ้านเรียงพนม ต.ทุ่งกุลา อ.ท่าตูม จ.สุรินทร์	๔,๙๔๐,๐๐๐.๐๐
	๑๑. ซ่อมสร้างผิวทางแอสฟัลติกคอนกรีต โดยวิธี Pavement In – Place Recycling สายบ้านหนองกระบือ - บ้านสะพานหิน ต.ตानी, ทุ่งมน อ.ปราสาท จ.สุรินทร์	๘,๘๖๘,๐๐๐.๐๐
	๑๒. ซ่อมสร้างผิวทางแอสฟัลติกคอนกรีต โดยวิธี Pavement In – Place Recycling สายบ้านหนองแต้ - บ้านชะเนก ต.นารุ่ง, หนองขวาว อ.ศีขรภูมิ จ.สุรินทร์	๘,๗๕๐,๐๐๐.๐๐
	๑๓. ซ่อมสร้างผิวทางแอสฟัลติกคอนกรีต โดยวิธี Pavement In – Place Recycling สายบ้านหนองปรัง - บ้านโคกสะอาด ต.อุโลก, โชคเหนือ อ.ลำดวน จ.สุรินทร์	๔,๔๗๐,๐๐๐.๐๐
	๑๔. ซ่อมสร้างผิวทางแอสฟัลติกคอนกรีต โดยวิธี Pavement In – Place Recycling สายบ้านหนองเม็ก - บ้านหนองบัว ต.บัวโคก, หนองบัว อ.ท่าตูม จ.สุรินทร์	๑๔,๗๕๘,๐๐๐.๐๐
	๑๕. ซ่อมสร้างผิวทางแอสฟัลติกคอนกรีต โดยวิธี Pavement In – Place Recycling สายบ้านหมื่นศรีากลาง - บ้านป่าเว ต.หมื่นศรี, เกาะแก้ว อ.สำโรงทาบ จ.สุรินทร์	๑๐,๓๔๕,๐๐๐.๐๐
	๑๖. ซ่อมสร้างผิวทางแอสฟัลติกคอนกรีต โดยวิธี Pavement In – Place Recycling สายบ้านใหม่ไทยเจริญ ต.ตรวจ - บ้านพระจันทร์น้อย ต.ศรีสุข อ.ศรีณรงค์ จ.สุรินทร์	๕,๙๐๐,๐๐๐.๐๐
	๑๗. ซ่อมสร้างผิวทางแอสฟัลติกคอนกรีต โดยวิธี Pavement In – Place Recycling สายบ้านกระหม หมู่ที่ ๑๒ ต.เจนีง - เขตตำบลนาบัว อ.เมือง จ.สุรินทร์	๗,๓๓๘,๐๐๐.๐๐
	๑๘. ก่อสร้างสะพานคอนกรีตเสริมเหล็ก บริเวณด้านหน้าสวนเฉลิมพระเกียรติฯ ๘๐ พรรษา ต.นอกเมือง อ.เมือง จ.สุรินทร์	๑,๔๗๑,๐๐๐.๐๐
- งาน สวนสาธารณะ	๑. ปรับปรุงกำแพงรั้วยาว ๑๙๐ เมตร ภายในสวนสุขภาพเทิดพระเกียรติสมเด็จพระเจ้า อ.เมือง จ.สุรินทร์	๒๔๘,๕๐๐.๐๐
	๒. ปรับปรุงศาลาพักผ่อน เพื่อใช้เป็นห้องศูนย์บริการประชาชน สวนสาธารณะเฉลิมพระเกียรติฯ ๘๐ พรรษา ต.นอกเมือง อ.เมือง จ.สุรินทร์	๑๔๒,๐๐๐.๐๐
	<b>รวม</b>	<b>๑๐๙,๕๕๙,๕๐๐.๐๐</b>

ข้อมูล ณ วันที่ ๓ พฤศจิกายน ๒๕๖๔

## ๓. การติดตามและประเมินผล

### ๓.๑ การติดตามและประเมินผลโครงการ โครงสร้างพื้นฐาน ประเภทถนน ประจำปีงบประมาณ พ.ศ. ๒๕๖๔

การติดตามและการประเมินผลโครงการพัฒนาขององค์การบริหารส่วนจังหวัดสุรินทร์ ยุทธศาสตร์ด้านการยกระดับความสามารถในการแข่งขันด้านเศรษฐกิจและบริการ ในโครงการโครงสร้างพื้นฐาน ประเภทถนน ประจำปีงบประมาณ พ.ศ. ๒๕๖๔ เมื่อวันที่ ๕ - ๑๔ กรกฎาคม ๒๕๖๔ ณ พื้นที่ที่ตั้งของโครงการ

สำหรับแผนติดตามและประเมินผลโครงการ เป็นการติดตามและประเมินผลโครงการที่ได้ดำเนินการโครงการแล้วเสร็จ จำนวน ๒๑ โครงการ งบประมาณรวม ๑๔๐,๒๓๘,๓๐๐ บาท ประกอบด้วย

- ๑) โครงการที่ได้รับเงินอุดหนุนเฉพาะกิจ จำนวน ๔ โครงการ
- ๒) โครงการประสานแผนพัฒนาท้องถิ่น ระดับจังหวัด จำนวน ๑๔ โครงการ
- ๓) โครงการที่ดำเนินการเองในสายทางที่รับผิดชอบ จำนวน ๓ โครงการ

และ ๔) งานติดตามความคืบหน้าปัญหา - ข้อร้องเรียนจากประชาชน ผู้ใช้สายทางที่อยู่ในความรับผิดชอบขององค์การบริหารส่วนจังหวัดสุรินทร์จากการร้องเรียนในคราวก่อน จำนวน ๙ เรื่อง

ในการลงพื้นที่เก็บข้อมูล เป็นการสุ่มสำรวจความคิดเห็นของผู้ใช้ถนนสัญจรในสายทางในพื้นที่ดำเนินการโครงการโดยใช้แบบสอบถามความพึงพอใจ ซึ่งสอบถามจากประชาชนในพื้นที่ จำนวน ๖๔ ตัวอย่าง ประกอบการสัมภาษณ์และการสังเกตเพิ่มเติมเพื่อนำมาประมวลและสรุปผล ในส่วนของคำถามปลายเปิดเพื่อเปิดโอกาสให้ผู้ตอบแบบสอบถามสามารถแสดงความคิดเห็นต่างๆ เพื่อนำผลที่ได้มาปรับปรุงและใช้เป็นข้อมูลในการดำเนินโครงการในครั้งต่อไป ทั้งนี้ เนื่องจากสถานการณ์ปัจจุบันที่มีการแพร่ระบาดของโรคติดเชื้อไวรัสโคโรนา 2019 หรือโรคโควิด 19 (Coronavirus Disease 2019 (COVID-19)) ทำให้ต้องเว้นระยะห่าง

#### ส่วนที่ ๑ ข้อมูลทั่วไปของผู้ตอบแบบสอบถาม

ผลการวิเคราะห์ข้อมูลสรุป ดังนี้

ผู้ตอบแบบสอบถามส่วนใหญ่เป็น เพศชาย คิดเป็นร้อยละ ๖๗.๒ สำหรับช่วงอายุส่วนใหญ่ อยู่ระหว่างอายุ ๕๑ - ๖๐ ปี คิดเป็นร้อยละ ๓๕.๙ การศึกษาส่วนใหญ่จบระดับประถมศึกษา คิดเป็นร้อยละ ๔๘.๔ อาชีพส่วนใหญ่เป็นเกษตรกร ทำไร่นา และอาศัยในพื้นที่ที่ตั้งของโครงการ คิดเป็นร้อยละ ๕๓.๑ และลักษณะการใช้ประโยชน์ในสายทางส่วนมากเป็นการขนถ่ายผลิตผลทางการเกษตรและการรับส่งบุตรหลานไป - กลับโรงเรียน

#### ส่วนที่ ๒ ระดับความพึงพอใจของผู้ตอบแบบสอบถาม

เกณฑ์การวัดผลความพึงพอใจ โดยใช้เกณฑ์ในการวิเคราะห์ข้อมูล ดังนี้

ระดับ ๓ คือ ความพึงพอใจมาก	ค่าคะแนน ๒.๓๔ - ๓.๐๐
ระดับ ๒ คือ ความพึงพอใจปานกลาง	ค่าคะแนน ๑.๖๗ - ๒.๓๓
ระดับ ๑ คือ ความพึงพอใจน้อย	ค่าคะแนน ๑.๐๐ - ๑.๖๖

สรุปผลจากแบบสอบถามความพึงพอใจที่ได้จากการติดตามโครงการ ดังนี้

**ตาราง ๑๕ แสดงความพึงพอใจต่อผลการดำเนินงานโครงการ**

ประเด็นคำถาม	ระดับความพึงพอใจ				
	๓	๒	๑	ค่าคะแนน	แปลผล
๑. สภาพถนนมีความราบเรียบ ไม่เป็นหลุมบ่อ ใช้การได้ดี มีความปลอดภัยมากน้อยเพียงใด	๗	๕๗	๐	๒.๘๙	มาก
๒. ภูมิทัศน์บริเวณข้างทาง สะอาดสบายตา ไม่มีต้นไม้หรือป้ายอื่นบดบังทัศนวิสัยมากน้อยเพียงใด	๕๕	๙	๐	๒.๘๖	มาก
๓. การติดตั้งเครื่องหมายจราจร เช่น เส้นจราจร ป้ายเตือนป้ายบังคับ หรือป้ายแนะนำ สามารถมองเห็นได้ชัดเจนในการเดินทางมากน้อยเพียงใด	๔๓	๒๑	๐	๒.๖๗	มาก
๔. สภาพถนนได้ตามมาตรฐาน มีความมั่นคง แข็งแรงมากน้อยเพียงใด	๕๔	๑๐	๐	๒.๘๔	มาก
๕. การก่อสร้าง ปรับปรุง ซ่อมแซมถนน/สะพาน ทำให้เกิดโครงข่ายคมนาคมขนส่งได้สะดวกรวดเร็ว และมีความปลอดภัยมากน้อยเพียงใด	๖๔	๐	๐	๓.๐๐	มาก
<b>ค่าคะแนนเฉลี่ย</b>				<b>๒.๘๕</b>	<b>มาก</b>

ผลที่ได้จากตารางเรียงลำดับจากความพึงพอใจมากไปหาน้อย เห็นได้ว่า การก่อสร้าง ปรับปรุง ซ่อมแซมถนน/สะพาน ทำให้เกิดโครงข่ายคมนาคมขนส่งได้สะดวกรวดเร็ว และมีความปลอดภัยมากน้อยเพียงใด ระดับความพึงพอใจมาก ค่าคะแนน ๓.๐๐ สภาพถนนมีความราบเรียบ ไม่เป็นหลุมบ่อ ใช้การได้ดีมีความปลอดภัยมากน้อยเพียงใด ระดับความพึงพอใจมาก ค่าคะแนน ๒.๘๙ และภูมิทัศน์บริเวณข้างทาง สะอาดสบายตา ไม่มีต้นไม้หรือป้ายอื่นบดบังทัศนวิสัยมากน้อยเพียงใด ระดับความพึงพอใจมาก ค่าคะแนน ๒.๘๖

**ส่วนที่ ๓** ข้อเสนอแนะ

๑. ต้องการให้จัดระบบรางระบายน้ำให้มีประสิทธิภาพ เพื่อป้องกันน้ำท่วมขังในฤดูฝน
๒. ต้องการให้ก่อสร้างถนนเพิ่มเติมตลอดสาย เนื่องจากมีผู้สัญจรในพื้นที่จำนวนมาก
๓. ต้องการให้ซ่อมแซม ปรับปรุงท่อระบายน้ำที่มีอยู่เดิมให้ใช้งานได้อย่างมีประสิทธิภาพ



## ๓.๒ การพิจารณาติดตามและประเมินผลแผนพัฒนาท้องถิ่น (พ.ศ. ๒๕๖๑ - ๒๕๖๕) ขององค์การบริหารส่วนจังหวัดสุรินทร์ ประจำปีงบประมาณ พ.ศ. ๒๕๖๔

การติดตามและประเมินผลแผนพัฒนาท้องถิ่น ตามระเบียบกระทรวงมหาดไทยว่าด้วยการจัดทำแผนพัฒนาขององค์กรปกครองส่วนท้องถิ่น พ.ศ. ๒๕๔๘ แก้ไขเพิ่มเติมถึง (ฉบับที่ ๓) พ.ศ. ๒๕๖๑ เป็นแบบที่กำหนดให้คณะกรรมการติดตามและประเมินผลแผนพัฒนาองค์การบริหารส่วนจังหวัดสุรินทร์ ดำเนินการให้คะแนนตามเกณฑ์ที่กำหนดไว้ ประกอบด้วย

ส่วนที่ ๑ การติดตามและประเมินผลยุทธศาสตร์เพื่อความสอดคล้องแผนพัฒนาท้องถิ่น

ส่วนที่ ๒ การติดตามและประเมินผลโครงการเพื่อความสอดคล้องแผนพัฒนาท้องถิ่น

ซึ่งคะแนนรวมแต่ละข้อ ๑๐๐ คะแนน เกณฑ์ที่ได้ไม่ควรน้อยกว่าร้อยละ ๘๐ (๘๐ คะแนน) ปรากฏผลดังนี้

### ส่วนที่ ๑

#### ๓.๒.๑ การพิจารณาการติดตามและประเมินผลยุทธศาสตร์ เพื่อความสอดคล้องแผนพัฒนาท้องถิ่น

การพิจารณาการติดตามและประเมินผลยุทธศาสตร์เพื่อความสอดคล้องแผนพัฒนาท้องถิ่น (พ.ศ. ๒๕๖๑ - ๒๕๖๕) ขององค์การบริหารส่วนจังหวัดสุรินทร์ ประกอบด้วย ข้อมูลสภาพทั่วไปและข้อมูลพื้นฐาน การวิเคราะห์สภาพการณ์และศักยภาพและยุทธศาสตร์ในภาพรวม ปรากฏผลตามตาราง ดังนี้

##### ๑) ข้อมูลสภาพทั่วไปและข้อมูลพื้นฐานขององค์การบริหารส่วนจังหวัดสุรินทร์

ผลการพิจารณาข้อมูลสภาพทั่วไป และข้อมูลพื้นฐานขององค์การบริหารส่วนจังหวัดสุรินทร์ คะแนนเฉลี่ยรายข้อของข้อมูลสภาพทั่วไปและข้อมูลพื้นฐานประกอบด้วยข้อมูล ดังนี้

#### ตาราง ๑๖ แสดงผลการพิจารณาให้คะแนนข้อมูลสภาพทั่วไปและข้อมูลพื้นฐาน

รายละเอียดหลักเกณฑ์	คะแนนเต็ม	คะแนนที่ได้
๑. ข้อมูลเกี่ยวกับด้านกายภาพ เช่น ที่ตั้งของหมู่บ้าน/ชุมชน/ตำบล ลักษณะภูมิประเทศ ลักษณะภูมิอากาศ ลักษณะของดิน ลักษณะของแหล่งน้ำ ลักษณะของไม้/ป่าไม้ ฯลฯ ด้านการเมือง/การปกครอง เช่น เขตการปกครอง การเลือกตั้ง ฯลฯ	๓	๒.๙๓
๒. ข้อมูลเกี่ยวกับด้านการเมือง/การปกครอง เช่น เขตการปกครอง การเลือกตั้ง ฯลฯ ประชากร เช่น ข้อมูลเกี่ยวกับจำนวนประชากร และช่วงอายุและจำนวนประชากร	๒	๒.๐๐
๓. ข้อมูลเกี่ยวกับสภาพทางสังคม เช่น การศึกษา สาธารณสุข อาชญากรรม ยาเสพติด การสังคม สงเคราะห์ ฯลฯ	๒	๒.๐๐
๔. ข้อมูลเกี่ยวกับระบบบริการพื้นฐาน (การคมนาคมขนส่ง การไฟฟ้า การประปา โทรศัพท์ ฯลฯ)	๒	๒.๐๐
๕. ข้อมูลเกี่ยวกับระบบเศรษฐกิจ เช่น การเกษตร การประมง การปศุสัตว์ การบริการ การท่องเที่ยว อุตสาหกรรม การพาณิชย์/กลุ่มอาชีพ แรงงาน ฯลฯ	๒	๒.๐๐
๖. ข้อมูลเกี่ยวกับศาสนา ประเพณี วัฒนธรรม เช่น การนับถือศาสนา ประเพณีและงานประจำปี ภูมิปัญญาท้องถิ่น ภาษาถิ่น สินค้าพื้นเมืองและของที่ระลึก ฯลฯ และอื่นๆ	๒	๒.๐๐

(ต่อ)

รายละเอียดหลักเกณฑ์	คะแนนเต็ม	คะแนนที่ได้
๗. ข้อมูลเกี่ยวกับทรัพยากรธรรมชาติ เช่น น้ำ ป่าไม้ ภูเขา คุณภาพของทรัพยากรธรรมชาติ	๒	๒.๐๐
๘. การสำรวจและจัดเก็บข้อมูลเพื่อการจัดทำแผนพัฒนาท้องถิ่นหรือการใช้ข้อมูล จปฐ.	๒	๒.๐๐
๙. การประชุมประชาคมท้องถิ่น รูปแบบ วิธีการ และการดำเนิน การประชุมประชาคมท้องถิ่น โดยใช้กระบวนการร่วมคิด ร่วมทำ ร่วมตัดสินใจ ร่วมตรวจสอบ ร่วมรับผลประโยชน์ ร่วมแก้ปัญหา ปรึกษาหารือ แลกเปลี่ยนเรียนรู้ เพื่อแก้ปัญหาสำหรับการพัฒนาท้องถิ่นตามอำนาจหน้าที่ ขององค์กรปกครองส่วนท้องถิ่น	๓	๒.๔๐
<b>รวม</b>	<b>๒๐</b>	<b>๑๙.๓๓</b>

## ๒) การวิเคราะห์สภาพการณ์และศักยภาพ

ผลการพิจารณาการติดตามและประเมินผลยุทธศาสตร์เพื่อความสอดคล้องกับแผนพัฒนาท้องถิ่น (พ.ศ. ๒๕๖๑ – ๒๕๖๕) ขององค์การบริหารส่วนจังหวัดสุรินทร์ คะแนนรายชื่อของการวิเคราะห์สภาพการณ์และศักยภาพประกอบด้วยข้อมูล ดังนี้

### ตาราง ๑๗ แสดงผลการพิจารณาให้คะแนนการวิเคราะห์สภาพการณ์และศักยภาพ

รายละเอียดหลักเกณฑ์	คะแนนเต็ม	คะแนนที่ได้
๑. การวิเคราะห์ที่ครอบคลุมความเชื่อมโยง ความสอดคล้องยุทธศาสตร์จังหวัด ยุทธศาสตร์การพัฒนาขององค์กรปกครองส่วนท้องถิ่นในเขตจังหวัด ยุทธศาสตร์ขององค์กรปกครองส่วนท้องถิ่น นโยบายของผู้บริหารท้องถิ่น รวมถึงความเชื่อมโยงแผนยุทธศาสตร์ชาติ ๒๐ ปี แผนพัฒนาเศรษฐกิจและสังคมแห่งชาติ และ Thailand ๔.๐	๕	๔.๕๗
๒. การวิเคราะห์การใช้ผังเมืองรวมหรือผังเมืองเฉพาะและการบังคับใช้ผลของการบังคับใช้สภาพการณ์ที่เกิดขึ้นต่อการพัฒนาท้องถิ่น	๓	๒.๖๘
๓. การวิเคราะห์ทางสังคม เช่น ด้านแรงงาน การศึกษา สาธารณสุข ความยากจน อาชญากรรม ปัญหาเสพติด เทคโนโลยี จารีตประเพณี วัฒนธรรม ภูมิปัญญาท้องถิ่น ฯลฯ	๓	๒.๙๐
๔. การวิเคราะห์ทางเศรษฐกิจ ข้อมูลด้านรายได้ครัวเรือน การส่งเสริมอาชีพ กลุ่มอาชีพ กลุ่มทางสังคม การพัฒนาอาชีพและกลุ่มต่างๆ สภาพทางเศรษฐกิจและความเป็นอยู่ทั่วไป เป็นต้น	๓	๓.๐๐
๕. การวิเคราะห์สิ่งแวดล้อม พื้นที่สีเขียว ธรรมชาติต่างๆ ทางภูมิศาสตร์ กระบวนการหรือสิ่งที่เกิดขึ้น การประดิษฐ์ ที่มีผลต่อสิ่งแวดล้อมและการพัฒนา	๓	๒.๙๕
๖. ผลการวิเคราะห์ศักยภาพเพื่อประเมินสถานภาพการพัฒนาในปัจจุบันและโอกาสการพัฒนาในอนาคตของท้องถิ่น ด้วยเทคนิค SWOT Analysis ที่อาจส่งผลต่อการดำเนินงาน ได้แก่ S-Strength (จุดแข็ง) W - Weakness (จุดอ่อน) O - Opportunity (โอกาส) และ T - Threat (อุปสรรค)	๓	๒.๖๗
<b>รวม</b>	<b>๒๐</b>	<b>๑๘.๗๗</b>

### ๓) ด้านยุทธศาสตร์

ผลการพิจารณาการติดตามและประเมินผลยุทธศาสตร์เพื่อความสอดคล้องกับแผนพัฒนาท้องถิ่น (พ.ศ. ๒๕๖๑ – ๒๕๖๕) ขององค์การบริหารส่วนจังหวัดสุรินทร์ คณะแผนกผู้เชี่ยวชาญรายชื่อของการพิจารณายุทธศาสตร์ ประกอบด้วยข้อมูล ดังนี้

ตาราง ๑๘ แสดงผลการพิจารณาให้คะแนนด้านยุทธศาสตร์

ประเด็น	รายละเอียดหลักเกณฑ์	คะแนนเต็ม	คะแนนที่ได้
๑. ยุทธศาสตร์ขององค์กรปกครองส่วนท้องถิ่น	สอดคล้องกับสภาพสังคม เศรษฐกิจ สิ่งแวดล้อมของท้องถิ่น ประเด็นปัญหาการพัฒนาและแนวทางการพัฒนาที่สอดคล้องกับยุทธศาสตร์ขององค์กรปกครองส่วนท้องถิ่น และเชื่อมโยงหลักประชาธิรัฐ แผนยุทธศาสตร์ ๒๐ ปี แผนพัฒนาเศรษฐกิจและสังคมแห่งชาติ และ Thailand ๔.๐	๑๐	๙.๕๐
๒. ยุทธศาสตร์ขององค์กรปกครองส่วนท้องถิ่น	สอดคล้องและเชื่อมโยงกับสภาพสังคม เศรษฐกิจ สิ่งแวดล้อมของท้องถิ่น และยุทธศาสตร์จังหวัด และเชื่อมโยงหลักประชาธิรัฐ แผนยุทธศาสตร์ชาติ ๒๐ ปี แผนพัฒนาเศรษฐกิจและสังคมแห่งชาติ และ Thailand ๔.๐	๑๐	๙.๒๗
๓. ยุทธศาสตร์จังหวัด	สอดคล้องกับยุทธศาสตร์พัฒนากลุ่มจังหวัด ยุทธศาสตร์พัฒนาภาค แผนพัฒนาเศรษฐกิจและสังคมแห่งชาติ แผนการบริหารราชการแผ่นดิน นโยบาย/ยุทธศาสตร์ คสช. และนโยบายรัฐบาลหลักประชาธิรัฐ แผนยุทธศาสตร์ชาติ ๒๐ ปี และ Thailand ๔.๐	๑๐	๙.๑๗
๔. วิสัยทัศน์	วิสัยทัศน์ ซึ่งมีลักษณะแสดงสถานภาพที่องค์กรปกครองส่วนท้องถิ่นต้องการจะเป็นหรือบรรลุถึงอนาคตอย่างชัดเจน สอดคล้องกับโอกาสและศักยภาพที่เป็นลักษณะเฉพาะขององค์กรปกครองส่วนท้องถิ่นและสัมพันธ์กับโครงการพัฒนาท้องถิ่น	๕	๔.๗๑
๕. กลยุทธ์	แสดงให้เห็นช่องทาง วิธีการ ภารกิจหรือสิ่งที่ต้องทำตามอำนาจหน้าที่ขององค์กรปกครองส่วนท้องถิ่นที่จะนำไปสู่การบรรลุวิสัยทัศน์หรือแสดงให้เห็นถึงความชัดเจนในสิ่งที่จะดำเนินการให้บรรลุวิสัยทัศน์นั้น	๕	๔.๕๖
๖. เป้าประสงค์ของแต่ละประเด็นกลยุทธ์	เป้าประสงค์ของแต่ละประเด็นกลยุทธ์มีความสอดคล้องและสนับสนุนต่อกลยุทธ์ที่จะเกิดขึ้น มุ่งหมายสิ่งหนึ่งสิ่งใดที่ชัดเจน	๕	๔.๕๖
๗. จุดยืนทางยุทธศาสตร์ (Positioning)	ความมุ่งมั่นอันแน่วแน่ในการวางแผนพัฒนาท้องถิ่น เพื่อให้บรรลุวิสัยทัศน์ขององค์กรปกครองส่วนท้องถิ่น ซึ่งเกิดจากศักยภาพของพื้นที่จริง ที่จะนำไปสู่ผลสำเร็จทางยุทธศาสตร์	๕	๔.๖๖
๘. แผนงาน	แผนงานหรือจุดมุ่งหมายเพื่อการพัฒนาในอนาคต กำหนดจุดมุ่งหมายในเรื่องใดเรื่องหนึ่งหรือแผนงานที่เกิดจากเป้าประสงค์ตัวชี้วัดค่าเป้าหมายกลยุทธ์จุดยืนทางยุทธศาสตร์และยุทธศาสตร์ขององค์กรปกครองส่วนท้องถิ่นที่มีความชัดเจน นำไปสู่การจัดทำโครงการพัฒนาท้องถิ่นในแผนพัฒนาท้องถิ่นโดยระบุแผนงานและความเชื่อมโยงดังกล่าว	๕	๔.๕๖
๙. ความเชื่อมโยงของยุทธศาสตร์ในภาพรวม	ความเชื่อมโยงองค์รวมที่นำไปสู่การพัฒนาท้องถิ่นที่เกิดผลผลิต/โครงการจากแผนยุทธศาสตร์ชาติ ๒๐ ปี แผนพัฒนาเศรษฐกิจและสังคมแห่งชาติ ฉบับที่ ๑๒ Thailand ๔.๐ แผนพัฒนาภาค/แผนพัฒนากลุ่มจังหวัด/แผนพัฒนาจังหวัด ยุทธศาสตร์การพัฒนาขององค์กรปกครองส่วนท้องถิ่นในเขตจังหวัดและยุทธศาสตร์ขององค์กรปกครองส่วนท้องถิ่น	๕	๔.๕๖
<b>รวม</b>		<b>๖๐</b>	<b>๕๕.๕๕</b>

**สรุปผลส่วนที่ ๑ :** การติดตามและประเมินผลยุทธศาสตร์เพื่อความสอดคล้องแผนพัฒนาท้องถิ่น

ผลคะแนนการติดตามและประเมินผลยุทธศาสตร์เพื่อความสอดคล้องแผนพัฒนาท้องถิ่น (พ.ศ. ๒๕๖๑

- ๒๕๖๕) ขององค์การบริหารส่วนจังหวัดสุรินทร์ ประจำปีงบประมาณ พ.ศ. ๒๕๖๔ ดังนี้

- ข้อมูลสภาพทั่วไปและข้อมูลพื้นฐานขององค์การบริหารส่วนจังหวัดสุรินทร์ คะแนนเต็ม ๒๐ คะแนน  
คะแนนที่ได้ คือ ๑๙.๓๓ คะแนน

- การวิเคราะห์สภาพการณ์และศักยภาพ คะแนนเต็ม ๒๐ คะแนน คะแนนที่ได้ คือ ๑๘.๗๗ คะแนน

- ยุทธศาสตร์ คะแนนเต็ม ๖๐ คะแนน คะแนนที่ได้ คือ ๕๕.๕๕ คะแนน

คะแนนการพิจารณาการติดตามและประเมินผลยุทธศาสตร์ เพื่อความสอดคล้องกับแผนพัฒนาท้องถิ่น  
คะแนนรวม ๑๐๐ คะแนน คะแนนที่ได้ คือ ๙๓.๖๕ คะแนน

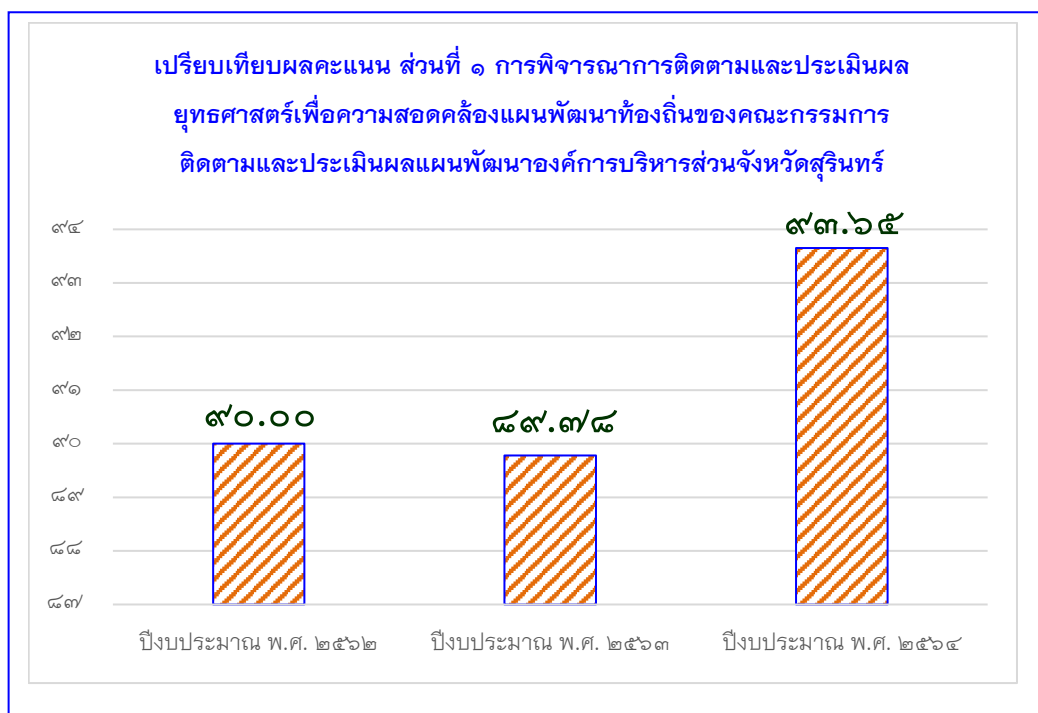

**ส่วนที่ ๒**

**๓.๒.๒ ส่วนที่ ๒ การพิจารณาการติดตามและประเมินผลโครงการ  
เพื่อความสอดคล้องแผนพัฒนาท้องถิ่น**

ผลการพิจารณาการติดตามและประเมินผลโครงการเพื่อความสอดคล้องแผนพัฒนา  
ท้องถิ่น (พ.ศ. ๒๕๖๑ - ๒๕๖๕) ขององค์การบริหารส่วนจังหวัดสุรินทร์ ประกอบด้วย การสรุปสถานการณ์การ  
พัฒนา การประเมินผลการนำแผนพัฒนาท้องถิ่นไปปฏิบัติในเชิงปริมาณ การประเมินผลการนำแผนพัฒนา  
ท้องถิ่นไปปฏิบัติในเชิงคุณภาพ แผนงานและยุทธศาสตร์การพัฒนา และโครงการพัฒนา ดังนี้

๑) การติดตามและประเมินผลโครงการเพื่อความสอดคล้องกับแผนพัฒนาท้องถิ่น (พ.ศ. ๒๕๖๑ – ๒๕๖๕) ขององค์การบริหารส่วนจังหวัดสุรินทร์ ประจำปีงบประมาณ พ.ศ. ๒๕๖๔ ประกอบด้วย ๑) การสรุปสถานการณ์การพัฒนา ๒) การประเมินผลการนำแผนพัฒนาท้องถิ่นไปปฏิบัติในเชิงปริมาณ ๓) การประเมินผลการนำแผนพัฒนาท้องถิ่นไปปฏิบัติในเชิงคุณภาพ และ ๔) แผนงานและยุทธศาสตร์การพัฒนา ดังนี้

ตาราง ๑๙ แสดงผลการพิจารณาโครงการเพื่อความสอดคล้องกับแผนพัฒนาท้องถิ่น

ประเด็น	รายละเอียดหลักเกณฑ์	คะแนนเต็ม	คะแนนที่ได้
๑. การสรุปสถานการณ์การพัฒนา	เป็นการวิเคราะห์กรอบการจัดทำยุทธศาสตร์ขององค์กรปกครองส่วนท้องถิ่น โดยใช้การวิเคราะห์ SWOT Analysis/Demand (Demand Analysis)/ Global Demand และ Trend บังคับและสถานการณ์การเปลี่ยนแปลงที่มีผลต่อการพัฒนาอย่างน้อยต้องประกอบด้วย การวิเคราะห์ศักยภาพด้านเศรษฐกิจด้านสังคม ด้านทรัพยากรธรรมชาติและสิ่งแวดล้อม	๑๐	๘.๙๔
๒. การประเมินผลการนำแผนพัฒนาท้องถิ่นไปปฏิบัติในเชิงปริมาณ	๑) การควบคุมที่มีการใช้ตัวเลขต่างๆ เพื่อนำมาใช้วัดผลในเชิงปริมาณ เช่น การวัดจำนวนโครงการ กิจกรรมงานต่างๆ ก็คือผลผลิตนั่นเองว่าเป็นไปตามที่ตั้งเป้าหมายเอาไว้หรือไม่จำนวนที่ดำเนินการจริงตามที่กำหนดไว้เท่าไรจำนวนที่ไม่สามารถดำเนินได้มีจำนวนเท่าไร สามารถอธิบายได้ตามหลักประสิทธิภาพ (Efficiency) ของการพัฒนาท้องถิ่นตามอำนาจหน้าที่ที่ได้กำหนดไว้ ๒) วิเคราะห์ผลกระทบ/สิ่งที่กระทบ (Impact) โครงการที่ดำเนินการในเชิงปริมาณ (Quantitative)	๑๐	๙.๒๒
๓. การประเมินผลการนำแผนพัฒนาท้องถิ่นไปปฏิบัติในเชิงคุณภาพ	๑) การประเมินประสิทธิผลของแผนพัฒนาในเชิงคุณภาพคือการนำเอาเทคนิคต่างๆ มาใช้เพื่อวัดว่าการกิจ/โครงการ/กิจกรรม/งานต่างๆ ที่ดำเนินการในพื้นที่ตรงต่อความต้องการของประชาชนหรือไม่ และเป็นไปตามอำนาจหน้าที่หรือไม่ประชาชนพึงพอใจหรือไม่ สิ่งของวัสดุ ครุภัณฑ์ การดำเนินการต่างๆ มีสภาพหรือลักษณะถูกต้อง คงทนถาวร สามารถใช้การได้ตามวัตถุประสงค์หรือไม่ ซึ่งเป็นไปตามหลักประสิทธิผล (Effectiveness) ผลการปฏิบัติราชการที่บรรลุวัตถุประสงค์ และเป้าหมายของแผนการปฏิบัติราชการตามที่ได้รับงบประมาณมา ดำเนินการรวมถึงสามารถเทียบเคียงกับส่วนราชการหรือหน่วยงาน ๒) วิเคราะห์ผลกระทบ/สิ่งที่กระทบ (Impact) โครงการที่ดำเนินการในเชิงคุณภาพ (Qualitative)	๑๐	๘.๗๒
๔. แผนงานและยุทธศาสตร์การพัฒนา	๑) วิเคราะห์แผนงาน งาน ที่เกิดจากด้านต่างๆ มีความสอดคล้องกับยุทธศาสตร์ขององค์กรปกครองส่วนท้องถิ่นในมิติต่างๆ จนนำไปสู่การจัดทำโครงการพัฒนาท้องถิ่น โดยใช้ SWOT Analysis/ Demand (Demand Analysis/Global Demand/Trend หรือหลักการบูรณาการ (Integration) กับองค์กรปกครองส่วนท้องถิ่นที่มีพื้นที่ติดต่อกัน ๒) วิเคราะห์แผนงาน งาน ที่เกิดจากด้านต่างๆ ที่สอดคล้องกับการแก้ไขปัญหาความยากจน หลักประชารัฐ	๑๐	๙.๓๓

๒) การประเมินผลโครงการพัฒนา

ตาราง ๒๐ แสดงผลการพิจารณาการประเมินผลโครงการพัฒนาเพื่อความสอดคล้องแผนพัฒนาท้องถิ่น

ประเด็นการ	รายละเอียดหลักเกณฑ์	คะแนนเต็ม	คะแนนที่ได้
๑) ความชัดเจนของชื่อโครงการ	เป็นโครงการที่มีวัตถุประสงค์สนองต่อแผนยุทธศาสตร์การพัฒนาขององค์กรปกครองส่วนท้องถิ่นและดำเนินการเพื่อให้การพัฒนาบรรลุตามวิสัยทัศน์ขององค์กรปกครองส่วนท้องถิ่นที่กำหนดไว้ชื่อโครงการมีความชัดเจน มุ่งไปเรื่องใดเรื่องหนึ่ง อ่านแล้วเข้าใจได้ว่าจะพัฒนาอะไรในอนาคต	๕	๔.๖๖
๒) กำหนดวัตถุประสงค์สอดคล้องกับโครงการ	มีวัตถุประสงค์ชัดเจน (Clear objective) โครงการต้องการกำหนดวัตถุประสงค์สอดคล้องกับความเป็นมาของโครงการ สอดคล้องกับหลักการและเหตุผลวิธีการดำเนินงานต้องสอดคล้องกับวัตถุประสงค์ มีความเป็นไปได้ชัดเจนมีลักษณะเฉพาะเจาะจง	๕	๔.๔๔
๓) เป้าหมายมีความชัดเจนนำไปสู่การตั้งงบประมาณได้ถูกต้อง	สภาพที่อยากให้เกิดขึ้นในอนาคตเป็นทิศทางที่ต้องไปให้ถึงเป้าหมาย ต้องชัดเจน,สามารถระบุจำนวนเท่าไร,กลุ่มเป้าหมายคืออะไร, มีผลผลิตอย่างไร, กลุ่มเป้าหมาย, พื้นที่ดำเนินงานและระยะเวลาดำเนินงานอธิบายให้ชัดเจนว่าโครงการนี้จะทำที่ไหน เริ่มต้นในช่วงเวลาใดและจบลงเมื่อไหร่ ใครคือกลุ่มเป้าหมายของโครงการหากกลุ่มเป้าหมายมีหลายกลุ่ม ให้บอกชัดเจนไปว่าใครคือกลุ่มเป้าหมายหลัก ใครคือกลุ่มเป้าหมายรอง	๕	๔.๖๖
๔) โครงการมีความสอดคล้องกับแผนยุทธศาสตร์ ๒๐ ปี	โครงการมีความสอดคล้องกับ ๑) ความมั่นคง ๒) การสร้างความสามารถในการแข่งขัน ๓) การพัฒนาและเสริมสร้างศักยภาพคน ๔) การสร้างโอกาสความเสมอภาคและเท่าเทียมกันทางสังคม ๕) การสร้างการเติบโตบนคุณภาพชีวิตที่เป็นมิตรต่อสิ่งแวดล้อม ๖) การปรับสมดุลและพัฒนาระบบการบริหารจัดการภาครัฐเพื่อให้เกิดความมั่นคง มั่งคั่ง ยั่งยืน	๕	๔.๘๒
๕) เป้าหมายมีความสอดคล้องกับแผนพัฒนาเศรษฐกิจและสังคมแห่งชาติ	โครงการมีความสอดคล้องกับแผนพัฒนาเศรษฐกิจและสังคมแห่งชาติฉบับที่ ๑๒ โดย ๑) ยึดหลักปรัชญาเศรษฐกิจพอเพียง ๒) ยึดคนเป็นศูนย์กลางการพัฒนา ๓) ยึดวิสัยทัศน์ภายใต้ยุทธศาสตร์ชาติ ๒๐ ปี ๔) ยึดเป้าหมายอนาคตประเทศไทย ๒๕๗๔ ๕) ยึดหลักการนำไปสู่การปฏิบัติให้เกิดผลสัมฤทธิ์อย่างจริงจังใน ๕ ปี ที่ต่อยอดไปสู่ผลสัมฤทธิ์ที่เป็นเป้าหมายระยะยาวภายใต้แนวทางการพัฒนา (๑) ยกระดับศักยภาพการแข่งขันและการหลุดพ้นกับดักรายได้ปานกลางสู่รายได้สูง (๒) การพัฒนาศักยภาพคนตามช่วงวัยและการปฏิรูประบบเพื่อสร้างสังคมสูงวัยอย่างมีคุณภาพ (๓) การลดความเหลื่อมล้ำทางสังคม (๔) การรองรับการเชื่อมโยงภูมิภาคและความเป็นเมือง (๕) การสร้างความเจริญเติบโตทางเศรษฐกิจและสังคมอย่างเป็นมิตรกับสิ่งแวดล้อม (๖) การบริหารราชการแผ่นดินที่มีประสิทธิภาพ	๕	๔.๘๒

(ต่อ)

ประเด็นการ	รายละเอียดหลักเกณฑ์	คะแนนเต็ม	คะแนนที่ได้
<p>๖) โครงการที่มีความสอดคล้องกับ Thailand ๔.๐</p>	<p>โครงการมีลักษณะหรือสอดคล้องกับการปรับเปลี่ยนโครงสร้างเศรษฐกิจไปสู่ Value-Based Economy หรือเศรษฐกิจที่ขับเคลื่อนด้วยนวัตกรรมทำน้อยได้มาก เช่น</p> <p>๑) เปลี่ยนจากการผลิตสินค้าโภคภัณฑ์ไปสู่สินค้าเชิงนวัตกรรม</p> <p>๒) เปลี่ยนจากการขับเคลื่อนประเทศด้วยภาคอุตสาหกรรมไปสู่การขับเคลื่อนด้วยเทคโนโลยี ความคิดสร้างสรรค์และนวัตกรรม</p> <p>๓) เปลี่ยนจากการเน้นภาคการผลิตสินค้าไปสู่การเน้นภาคบริการมากขึ้น</p> <p>รวมถึงโครงการที่เติมเต็มด้วยวิทยาการ,ความคิดสร้างสรรค์, นวัตกรรม,วิทยาศาสตร์ เทคโนโลยีและการวิจัยและพัฒนาแล้ว</p> <p>ต่อยอดความได้เปรียบเชิงเปรียบเทียบ เช่น ด้านเกษตร สาธารณสุข เทคโนโลยีชีวภาพ วัฒนธรรม ฯลฯ</p>	๕	๔.๒๒
<p>๗) โครงการสอดคล้องกับ ยุทธศาสตร์จังหวัด</p>	<p>โครงการพัฒนาท้องถิ่นมีความสอดคล้องกับทั้งระยะเวลาของแผนพัฒนาจังหวัดที่ได้กำหนดขึ้น เพื่อขับเคลื่อนการพัฒนาท้องถิ่นเสมือนหนึ่งการขับเคลื่อนการพัฒนาจังหวัด ซึ่งไม่สามารถแยกส่วนใดส่วนหนึ่งออกจากกันได้ นอกจากนี้โครงการพัฒนาท้องถิ่นต้องเป็นโครงการเชื่อมต่อหรือเดินทางไปด้วยกันกับยุทธศาสตร์จังหวัดที่กำหนดขึ้นที่เป็นปัจจุบัน</p>	๕	๕.๐๐
<p>๘) โครงการแก้ไข ปัญหาความยากจน หรือการเสริมสร้างให้ ประเทศชาติมั่นคง มั่งคั่ง ยั่งยืน</p>	<p>เป็นโครงการที่ดำเนินการภายใต้พื้นฐานความพอเพียงที่ประชาชน ดำเนินการเองหรือร่วมดำเนินการ เป็นโครงการต่อยอดและขยายได้ เป็นโครงการที่ประชาชนต้องการเพื่อให้เกิดความยั่งยืน ซึ่งมีลักษณะที่จะให้ท้องถิ่นมีความมั่นคง มั่งคั่ง ยั่งยืน เป็นท้องถิ่นที่พัฒนาแล้วด้วยการพัฒนาตามหลักปรัชญาของเศรษฐกิจพอเพียง</p>	๕	๔.๖๖
<p>๙) งบประมาณมีความสอดคล้องกับ เป้าหมาย (ผลผลิต) ของโครงการ</p>	<p>งบประมาณโครงการพัฒนาจะต้องคำนึงถึงหลักสำคัญ ๕ ประการ ในการจัดทำโครงการ ได้แก่</p> <p>(๑) ความประหยัด (Economy)</p> <p>(๒) ความมีประสิทธิภาพ (Efficiency)</p> <p>(๓) ความมีประสิทธิภาพ (Effectiveness)</p> <p>(๔) ความเหลื่อมล้ำในการพัฒนาท้องถิ่น นำไปสู่ความยุติธรรม (Equity)</p> <p>(๕) ความโปร่งใส (Transparency)</p>	๕	๔.๖๖
<p>๑๐) มีการประมาณ การราคาถูกต้องตาม หลักวิธีการ งบประมาณ</p>	<p>การประมาณการราคา เพื่อการพัฒนาต้องให้สอดคล้องกับโครงการ ถูกต้องตามหลักวิชาการทางช่าง หลักของราคากลาง ราคากลางท้องถิ่น มีความโปร่งใสในการกำหนดราคาและตรวจสอบได้ในเชิง ประจักษ์</p>	๕	๔.๘๔
<p>๑๑) มีการกำหนด ตัวชี้วัด (KPI) และ สอดคล้องกับ วัตถุประสงค์และผลที่ คาดว่าจะได้รับ</p>	<p>มีการกำหนดดัชนีชี้วัดผลงาน (Key Performance Indicator : KPI) ที่สามารถวัดได้ (Measurable) ใช้บอกประสิทธิผล (Effectiveness) ใช้บอกประสิทธิภาพ (Efficiency) ได้ เช่น การกำหนดความพึงพอใจ การกำหนดร้อยละ การกำหนดอันเกิดจากผลของวัตถุประสงค์ที่เกิดขึ้น สิ่งที่ได้รับ (การคาดการณ์ คาดว่าจะได้รับ)</p>	๕	๔.๔๔

(ต่อ)

ประเด็นการ	รายละเอียดหลักเกณฑ์	คะแนนเต็ม	คะแนนที่ได้
๑๒) ผลที่คาดว่าจะได้รับ สอดคล้องกับวัตถุประสงค์	ผลที่ได้รับเป็นสิ่งที่เกิดขึ้นได้จริงจากการดำเนินการตามโครงการพัฒนา ซึ่งสอดคล้องกับวัตถุประสงค์ที่ตั้งไว้ การได้ผลหรือผลที่เกิดขึ้นจะต้องเท่ากับวัตถุประสงค์หรือมากกว่าวัตถุประสงค์ ซึ่งการเขียนวัตถุประสงค์ควรคำนึงถึง (๑) มีความเป็นไปได้และมีความเฉพาะเจาะจง ในการดำเนินงานตามโครงการ (๒) วัดและประเมินผลระดับของความสำเร็จได้ (๓) ระบุสิ่งที่ต้องการดำเนินงานอย่างชัดเจนและเฉพาะเจาะจงมากที่สุด และสามารถปฏิบัติได้ (๔) เป็นเหตุเป็นผลสอดคล้องกับความเป็นจริง (๕) ส่งผลต่อการบ่งบอกเวลาได้	๕	๔.๔๔
รวม		๖๐	๕๕.๖๖

**สรุปผลส่วนที่ ๒ :** การติดตามและประเมินผลโครงการ เพื่อความสอดคล้องแผนพัฒนาท้องถิ่น ผลคะแนนการติดตามและประเมินผลโครงการ เพื่อความสอดคล้องแผนพัฒนาท้องถิ่น (พ.ศ. ๒๕๖๑ – ๒๕๖๕) ขององค์การบริหารส่วนจังหวัดสุรินทร์ ประจำปีงบประมาณ พ.ศ. ๒๕๖๔ แยกแต่ละประเด็น ดังนี้

(๑) การสรุปสถานการณ์การพัฒนา คะแนนเต็ม ๑๐ คะแนน คะแนนที่ได้ คือ ๘.๙๔ คะแนน

(๒) การประเมินผลการนำแผนพัฒนาท้องถิ่นไปปฏิบัติในเชิงปริมาณ คะแนนเต็ม ๑๐ คะแนน คะแนนที่ได้ คือ ๙.๒๒ คะแนน

(๓) การประเมินผลการนำแผนพัฒนาท้องถิ่นไปปฏิบัติในเชิงคุณภาพ คะแนนเต็ม ๑๐ คะแนน คะแนนที่ได้ คือ ๘.๗๒ คะแนน

(๔) แผนงานและยุทธศาสตร์การพัฒนา คะแนนเต็ม ๑๐ คะแนน คะแนนที่ได้ คือ ๙.๓๓ คะแนน

(๕) การประเมินผลโครงการพัฒนา คะแนนเต็ม ๖๐ คะแนน คะแนนที่ได้ คือ ๕๕.๖๖ คะแนน

คะแนนการพิจารณาการติดตามและประเมินผลโครงการ เพื่อความสอดคล้องแผนพัฒนาท้องถิ่น คะแนนรวม ๑๐๐ คะแนน คะแนนที่ได้ คือ ๙๑.๘๗ คะแนน

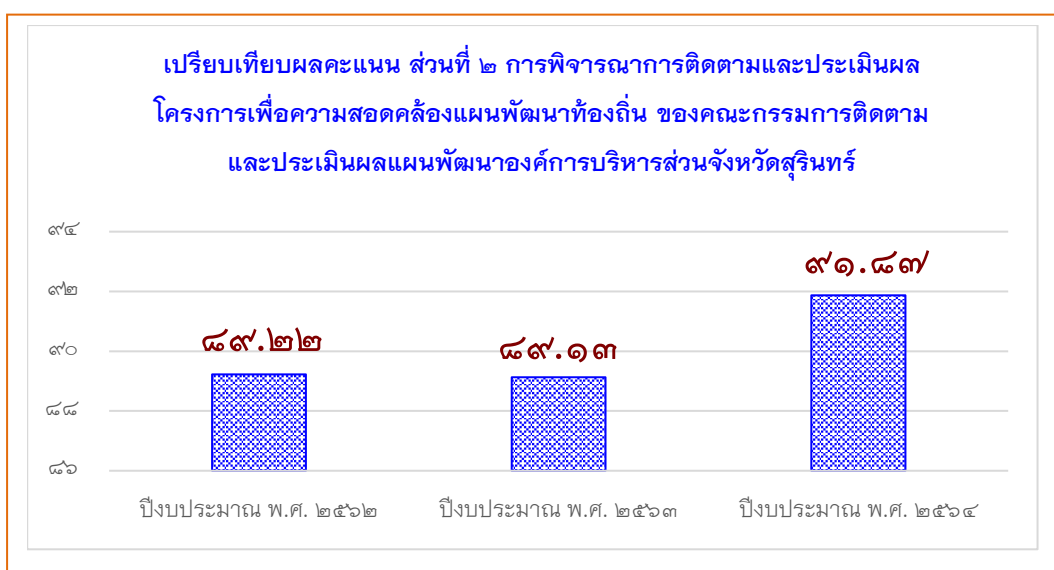



### ๓.๓ การติดตามและประเมินผลความพึงพอใจในภาพรวมต่อผลการดำเนินงานของ องค์กรปกครองส่วนท้องถิ่นในจังหวัดสุรินทร์ ประจำปีงบประมาณ พ.ศ. ๒๕๖๔

การติดตามและประเมินผลความพึงพอใจในภาพรวม ต่อผลการดำเนินงานขององค์กรปกครองส่วนท้องถิ่นในจังหวัดสุรินทร์ โดยได้ทอดแบบสอบถามกับผู้มีส่วนได้เสีย หน่วยงานภาครัฐ รัฐวิสาหกิจและประชาชนในท้องถิ่น จำนวน ๑,๗๒๐ ชุด ตอบกลับคืนมา จำนวน ๑,๐๔๐ ชุด คิดเป็นร้อยละ ๖๐.๔๗ ซึ่งผลความพึงพอใจของประชาชนต่อการดำเนินงานขององค์กรปกครองส่วนท้องถิ่นในจังหวัดสุรินทร์ สรุปดังนี้

#### ส่วนที่ ๑ ข้อมูลทั่วไปของผู้ตอบแบบสอบถาม

ผู้ตอบแบบสอบถามแยกเป็น เพศชาย จำนวน ๔๒๗ คน คิดเป็นร้อยละ ๔๑.๑ และเพศหญิง จำนวน ๖๑๓ คน คิดเป็นร้อยละ ๕๘.๙

๑) อายุ ช่วงอายุ ๔๑ – ๕๐ ปี คิดเป็นร้อยละ ๓๒.๗ ช่วงอายุ ๓๑ – ๔๐ ปี คิดเป็นร้อยละ ๒๙.๖ และช่วงอายุ ๕๑ – ๖๐ ปี คิดเป็นร้อยละ ๑๘.๘ ตามลำดับ ๒) การศึกษา ระดับปริญญาตรี คิดเป็นร้อยละ ๕๒.๗ ระดับมัธยมศึกษาหรือเทียบเท่า คิดเป็นร้อยละ ๒๐.๔ และสูงกว่าปริญญาตรี คิดเป็นร้อยละ ๑๒.๗ ๓) อาชีพหลัก รับราชการ คิดเป็นร้อยละ ๔๓.๘ อาชีพรับจ้าง คิดเป็นร้อยละ ๑๕.๗ และอาชีพเกษตรกร คิดเป็นร้อยละ ๑๕.๕

#### ส่วนที่ ๒ ความพึงพอใจต่อผลการดำเนินงานขององค์กรปกครองส่วนท้องถิ่นในจังหวัดสุรินทร์

การวิเคราะห์ผลจากแบบสอบถามความพึงพอใจในภาพรวมต่อผลการดำเนินงานขององค์กรปกครองส่วนท้องถิ่นในจังหวัดสุรินทร์ปรากฏผล สรุปดังนี้

#### ตาราง ๒๑ แสดงร้อยละของความพึงพอใจต่อผลการดำเนินงานของ อปท. ในภาพรวม

รายละเอียด	ระดับความพึงพอใจ		
	พอใจมาก	พอใจ	ไม่พอใจ
๑. มีการเปิดโอกาสให้ประชาชนมีส่วนร่วมในโครงการ/กิจกรรม	ร้อยละ ๔๔.๘	ร้อยละ ๕๒.๖	ร้อยละ ๒.๖
๒. มีการประชาสัมพันธ์ให้ประชาชนรับรู้ข้อมูลของโครงการ/กิจกรรม	ร้อยละ ๔๖.๓	ร้อยละ ๕๐.๙	ร้อยละ ๒.๙
๓. มีการเปิดโอกาสให้ประชาชนแสดงความคิดเห็นในโครงการ/กิจกรรม	ร้อยละ ๔๓.๔	ร้อยละ ๕๔.๖	ร้อยละ ๒.๐
๔. มีการรายงานผลการดำเนินงานของโครงการ/กิจกรรมต่อสาธารณะ	ร้อยละ ๔๑.๓	ร้อยละ ๕๖.๑	ร้อยละ ๒.๖
๕. การเปิดโอกาสให้ประชาชนตรวจสอบการดำเนินงานของโครงการ/กิจกรรม	ร้อยละ ๓๘.๘	ร้อยละ ๕๗.๓	ร้อยละ ๓.๘
๖. การดำเนินงานเป็นไปตามระยะเวลาที่กำหนด	ร้อยละ ๔๑.๑	ร้อยละ ๕๕.๙	ร้อยละ ๓.๑
๗. ผลการดำเนินงานโครงการ/กิจกรรมนำไปสู่การแก้ไขปัญหาของประชาชนในท้องถิ่น	ร้อยละ ๔๐.๔	ร้อยละ ๕๗.๕	ร้อยละ ๒.๑
๘. การแก้ไขปัญหา และการตอบสนองความต้องการของประชาชน	ร้อยละ ๓๘.๘	ร้อยละ ๕๙.๑	ร้อยละ ๒.๐
๙. ประโยชน์ที่ประชาชนได้รับจากการดำเนินโครงการ/กิจกรรม	ร้อยละ ๔๓.๙	ร้อยละ ๕๔.๑	ร้อยละ ๑.๙

จากตารางข้างต้น แสดงให้เห็นว่าส่วนใหญ่มีความพึงพอใจต่อผลการดำเนินงานขององค์กรบริหารส่วนจังหวัดสุรินทร์ในภาพรวม อาทิ ๑) มีการเปิดโอกาสให้ประชาชนมีส่วนร่วมในโครงการ/กิจกรรม ระดับพึงพอใจมาก ร้อยละ ๔๔.๘ ระดับพอใจ ร้อยละ ๕๒.๖ และระดับไม่พอใจ ร้อยละ ๒.๖ ๒) มีการประชาสัมพันธ์ให้ประชาชนรับรู้ข้อมูลของโครงการ/กิจกรรม ระดับความพึงพอใจมาก ร้อยละ ๔๖.๓ ระดับพอใจ ร้อยละ ๕๐.๙ และระดับไม่พอใจ ร้อยละ ๒.๙ เป็นต้น

**ส่วนที่ ๓** ผลการประเมินความพึงพอใจต่อผลการดำเนินงานขององค์กรปกครองส่วนท้องถิ่นแต่ละ ยุทธศาสตร์ในภาพรวม

การติดตามและประเมินผลความพึงพอใจของประชาชน และผู้เกี่ยวข้องต่อผลการดำเนินงานของ องค์กรปกครองส่วนท้องถิ่นในจังหวัดสุรินทร์ในแต่ละยุทธศาสตร์ กำหนด **คะแนนเต็มแต่ละข้อ ๑๐ คะแนน** ผลการให้คะแนนแยกเป็นรายยุทธศาสตร์ จำนวน ๖ ยุทธศาสตร์ ดังนี้

**เกณฑ์การวัดผลความพึงพอใจ**

**ความพึงพอใจต่อผลการดำเนินงานขององค์กรปกครองส่วนท้องถิ่นในจังหวัดสุรินทร์**

คะแนน	ระดับความพึงพอใจ
๙ - ๑๐	พึงพอใจมากที่สุด
๗ - ๘	พึงพอใจมาก
๕ - ๖	พึงพอใจปานกลาง
๓ - ๔	พึงพอใจน้อย
๑ - ๒	พึงพอใจน้อยที่สุด
๐ - ๐.๙	ไม่พึงพอใจ

**ยุทธศาสตร์ที่ ๑ การพัฒนาและส่งเสริมเกษตรอินทรีย์อย่างครบวงจร**

**ตาราง ๒๒ แสดงคะแนนความพึงพอใจด้านการพัฒนาและส่งเสริมเกษตรอินทรีย์อย่างครบวงจร**

ประเด็น	คะแนนความพึงพอใจ (เต็ม ๑๐ คะแนน)
๑. มีการเปิดโอกาสให้ประชาชนมีส่วนร่วมในโครงการ/กิจกรรม	๘.๒๖
๒. มีการประชาสัมพันธ์ให้ประชาชนรับรู้ข้อมูลของโครงการ/กิจกรรม	๘.๒๖
๓. มีการเปิดโอกาสให้ประชาชนแสดงความคิดเห็นในโครงการ/กิจกรรม	๘.๒๔
๔. มีการรายงานผลการดำเนินงานของโครงการ/กิจกรรมต่อสาธารณะ	๘.๒๓
๕. การเปิดโอกาสให้ประชาชนตรวจสอบการดำเนินงานของโครงการ/กิจกรรม	๘.๑๔
๖. การดำเนินงานเป็นไปตามระยะเวลาที่กำหนด	๘.๒๐
๗. ผลการดำเนินงานโครงการ/กิจกรรมนำไปสู่การแก้ไขปัญหาของประชาชนในท้องถิ่น	๘.๔๐
๘. ประโยชน์ที่ประชาชนได้รับจากการดำเนินโครงการ/กิจกรรม	๘.๓๔
<b>ภาพรวม</b>	<b>๘.๒๖</b>

จากตารางข้างต้น แสดงให้เห็นว่าส่วนใหญ่ให้คะแนนความพึงพอใจในยุทธศาสตร์การพัฒนาและ ส่งเสริมเกษตรอินทรีย์อย่างครบวงจร ดังนี้ (๑) ผลการดำเนินงานโครงการ/กิจกรรมนำไปสู่การแก้ไขปัญหาของ ประชาชนในท้องถิ่น ระดับความพึงพอใจมาก คะแนน ๘.๔๐ (๒) ประโยชน์ที่ประชาชนได้รับจากการดำเนิน โครงการ/กิจกรรม ระดับความพึงพอใจมาก คะแนน ๘.๓๔ (๓) มีการเปิดโอกาสให้ประชาชนมีส่วนร่วมใน โครงการ/กิจกรรม ระดับความพึงพอใจมาก คะแนน ๘.๒๖ และ (๔) มีการประชาสัมพันธ์ให้ประชาชนรับรู้ ข้อมูลของโครงการ/กิจกรรม ระดับความพึงพอใจมาก คะแนน ๘.๒๖ ภาพรวมในยุทธศาสตร์การพัฒนาและ ส่งเสริมเกษตรอินทรีย์อย่างครบวงจร ระดับความพึงพอใจมาก คะแนน ๘.๒๖

ยุทธศาสตร์ที่ ๒ การส่งเสริมและพัฒนาศักยภาพการค้า การลงทุน การบริการ

ตาราง ๒๓ แสดงคะแนนความพึงพอใจด้านการส่งเสริมและพัฒนาศักยภาพการค้า การลงทุน การบริการ

ประเด็น	คะแนนความพึงพอใจ (คะแนนเต็ม ๑๐ คะแนน)
๑. มีการเปิดโอกาสให้ประชาชนมีส่วนร่วมในโครงการ/กิจกรรม	๘.๓๑
๒. มีการประชาสัมพันธ์ให้ประชาชนรับรู้ข้อมูลของโครงการ/กิจกรรม	๘.๔๓
๓. มีการเปิดโอกาสให้ประชาชนแสดงความคิดเห็นในโครงการ/กิจกรรม	๘.๓๑
๔. มีการรายงานผลการดำเนินงานของโครงการ/กิจกรรมต่อสาธารณะ	๘.๒๔
๕. การเปิดโอกาสให้ประชาชนตรวจสอบการดำเนินงานของโครงการ/กิจกรรม	๘.๑๗
๖. การดำเนินงานเป็นไปตามระยะเวลาที่กำหนด	๘.๓๙
๗. ผลการดำเนินงานโครงการ/กิจกรรมนำไปสู่การแก้ไขปัญหาของประชาชน ในท้องถิ่น	๘.๔๐
๘. ประโยชน์ที่ประชาชนได้รับจากการดำเนินโครงการ/กิจกรรม	๘.๓๖
<b>ภาพรวม</b>	<b>๘.๓๓</b>

จากตาราง แสดงให้เห็นว่าส่วนใหญ่ให้คะแนนความพึงพอใจในยุทธศาสตร์ด้านการส่งเสริมและพัฒนา  
ศักยภาพการค้า การลงทุน การบริการ ดังนี้ (๑) มีการประชาสัมพันธ์ให้ประชาชนรับรู้ข้อมูลของโครงการ/กิจกรรม  
ระดับความพึงพอใจมาก คะแนน ๘.๔๓ (๒) ผลการดำเนินงานโครงการ/กิจกรรมนำไปสู่การแก้ไขปัญหาของ  
ประชาชนในท้องถิ่น ระดับความพึงพอใจมาก คะแนน ๘.๔๐ และ (๓) การดำเนินงานเป็นไปตามระยะเวลาที่  
กำหนด ระดับความพึงพอใจมาก คะแนน ๘.๓๙ ภาพรวมในยุทธศาสตร์ด้านการส่งเสริมและพัฒนาศักยภาพ  
การค้า การลงทุน การบริการ ระดับความพึงพอใจมาก คะแนน ๘.๓๓

ยุทธศาสตร์ที่ ๓ การพัฒนาและส่งเสริมการท่องเที่ยว ศิลปวัฒนธรรม ประเพณีวิถีชุมชน

ตาราง ๒๔ คะแนนความพึงพอใจด้านการพัฒนาและส่งเสริมการท่องเที่ยว ศิลปวัฒนธรรม ประเพณีวิถีชุมชน

ประเด็น	คะแนนความพึงพอใจ (คะแนนเต็ม ๑๐ คะแนน)
๑. มีการเปิดโอกาสให้ประชาชนมีส่วนร่วมในโครงการ/กิจกรรม	๘.๒๓
๒. มีการประชาสัมพันธ์ให้ประชาชนรับรู้ข้อมูลของโครงการ/กิจกรรม	๘.๔๑
๓. มีการเปิดโอกาสให้ประชาชนแสดงความคิดเห็นในโครงการ/กิจกรรม	๘.๓๕
๔. มีการรายงานผลการดำเนินงานของโครงการ/กิจกรรมต่อสาธารณะ	๘.๔๓
๕. การเปิดโอกาสให้ประชาชนตรวจสอบการดำเนินงานของโครงการ/กิจกรรม	๘.๒๙
๖. การดำเนินงานเป็นไปตามระยะเวลาที่กำหนด	๘.๓๙
๗. ผลการดำเนินงานโครงการ/กิจกรรมนำไปสู่การแก้ไขปัญหาของประชาชน ในท้องถิ่น	๘.๓๖
๘. ประโยชน์ที่ประชาชนได้รับจากการดำเนินโครงการ/กิจกรรม	๘.๔๐
<b>ภาพรวม</b>	<b>๘.๓๖</b>

จากตาราง แสดงให้เห็นว่าส่วนใหญ่ให้คะแนนความพึงพอใจในยุทธศาสตร์การพัฒนาและส่งเสริมการท่องเที่ยว ศิลปวัฒนธรรม ประเพณี วิถีชุมชน ดังนี้ (๑) มีการรายงานผลการดำเนินงานของโครงการ/กิจกรรมต่อสาธารณะ ระดับความพึงพอใจมาก คะแนน ๘.๔๓ (๒) มีการประชาสัมพันธ์ให้ประชาชนรับรู้ข้อมูลของโครงการ/กิจกรรม ระดับความพึงพอใจมาก คะแนน ๘.๔๑ และ (๓) ประโยชน์ที่ประชาชนได้รับจากการดำเนินโครงการ/กิจกรรม ระดับความพึงพอใจมาก คะแนน ๘.๔๐ ภาพรวมในยุทธศาสตร์การพัฒนาและส่งเสริมการท่องเที่ยว ศิลปวัฒนธรรม ประเพณี วิถีชุมชน ระดับความพึงพอใจมาก คะแนน ๘.๓๖

#### ยุทธศาสตร์ที่ ๔ การบริหารจัดการทรัพยากรธรรมชาติและสิ่งแวดล้อมอย่างยั่งยืน

##### ตาราง ๒๕ แสดงคะแนนความพึงพอใจด้านการบริหารจัดการทรัพยากรธรรมชาติและสิ่งแวดล้อมอย่างยั่งยืน

ประเด็น	คะแนนความพึงพอใจ (คะแนนเต็ม ๑๐ คะแนน)
๑. มีการเปิดโอกาสให้ประชาชนมีส่วนร่วมในโครงการ/กิจกรรม	๘.๔๑
๒. มีการประชาสัมพันธ์ให้ประชาชนรับรู้ข้อมูลของโครงการ/กิจกรรม	๘.๓๐
๓. มีการเปิดโอกาสให้ประชาชนแสดงความคิดเห็นในโครงการ/กิจกรรม	๘.๒๔
๔. มีการรายงานผลการดำเนินงานของโครงการ/กิจกรรมต่อสาธารณะ	๘.๑๑
๕. การเปิดโอกาสให้ประชาชนตรวจสอบการดำเนินงานของโครงการ/กิจกรรม	๘.๓๕
๖. การดำเนินงานเป็นไปตามระยะเวลาที่กำหนด	๘.๑๙
๗. ผลการดำเนินงานโครงการ/กิจกรรมนำไปสู่การแก้ไขปัญหาของประชาชนในท้องถิ่น	๘.๒๔
๘. ประโยชน์ที่ประชาชนได้รับจากการดำเนินโครงการ/กิจกรรม	๘.๔๐
<b>ภาพรวม</b>	<b>๘.๒๘</b>

จากตาราง แสดงให้เห็นว่าส่วนใหญ่ให้คะแนนความพึงพอใจในยุทธศาสตร์การบริหารจัดการทรัพยากรธรรมชาติและสิ่งแวดล้อมอย่างยั่งยืน ดังนี้ (๑) มีการเปิดโอกาสให้ประชาชนมีส่วนร่วมในโครงการ/กิจกรรม ระดับความพึงพอใจมาก คะแนน ๘.๔๑ (๒) ประโยชน์ที่ประชาชนได้รับจากการดำเนินโครงการ/กิจกรรม ระดับความพึงพอใจมาก คะแนน ๘.๔๐ และ (๓) การเปิดโอกาสให้ประชาชนตรวจสอบการดำเนินงานโครงการ/กิจกรรม ระดับความพึงพอใจมาก คะแนน ๘.๓๕ ภาพรวมในยุทธศาสตร์การบริหารจัดการทรัพยากรธรรมชาติและสิ่งแวดล้อมอย่างยั่งยืน ระดับความพึงพอใจมาก คะแนน ๘.๒๘

ยุทธศาสตร์ที่ ๕ การยกระดับคุณภาพชีวิตของประชาชน

ตาราง ๒๖ แสดงคะแนนความพึงพอใจด้านการยกระดับคุณภาพชีวิตของประชาชน

ประเด็น	คะแนนความพึงพอใจ (คะแนนเต็ม ๑๐ คะแนน)
๑. มีการเปิดโอกาสให้ประชาชนมีส่วนร่วมในการเสนอโครงการ/กิจกรรม	๘.๒๒
๒. มีการประชาสัมพันธ์ให้ประชาชนรับรู้ข้อมูลของโครงการ/กิจกรรม	๘.๓๕
๓. มีการเปิดโอกาสให้ประชาชนแสดงความคิดเห็นในโครงการ/กิจกรรม	๘.๑๔
๔. มีการรายงานผลการดำเนินงานของโครงการ/กิจกรรมให้ประชาชนทราบ	๘.๑๐
๕. การเปิดโอกาสให้ประชาชนตรวจสอบการดำเนินงานของโครงการ/กิจกรรม	๘.๒๔
๖. การดำเนินงานเป็นไปตามระยะเวลาที่กำหนด	๘.๓๑
๗. ผลการดำเนินงานโครงการ/กิจกรรมนำไปสู่การแก้ไขปัญหาของประชาชน ในท้องถิ่น	๘.๒๗
๘. ประโยชน์ที่ประชาชนได้รับจากการดำเนินโครงการ/กิจกรรม	๘.๓๒
<b>ภาพรวม</b>	<b>๘.๒๔</b>

จากตาราง แสดงให้เห็นว่าส่วนใหญ่ให้คะแนนความพึงพอใจในยุทธศาสตร์การยกระดับคุณภาพชีวิตของประชาชน ดังนี้ (๑) มีการประชาสัมพันธ์ให้ประชาชนรับรู้ข้อมูลของโครงการ/กิจกรรม ระดับความพึงพอใจมาก คะแนน ๘.๓๕ (๒) ประโยชน์ที่ประชาชนได้รับจากการดำเนินโครงการ/กิจกรรม ระดับความพึงพอใจมาก คะแนน ๘.๓๒ และ (๓) การดำเนินงานเป็นไปตามระยะเวลาที่กำหนด ระดับความพึงพอใจมาก คะแนน ๘.๓๑ ภาพรวมในยุทธศาสตร์การยกระดับคุณภาพชีวิตของประชาชน ระดับความพึงพอใจมาก คะแนน ๘.๒๔

ยุทธศาสตร์ที่ ๖ การเสริมสร้างความมั่นคงและความปลอดภัย

ตาราง ๒๗ แสดงคะแนนความพึงพอใจด้านการเสริมสร้างความมั่นคงและความปลอดภัย

ประเด็น	คะแนนความพึงพอใจ (คะแนนเต็ม ๑๐ คะแนน)
๑. มีการเปิดโอกาสให้ประชาชนมีส่วนร่วมในโครงการ/กิจกรรม	๘.๓๕
๒. มีการประชาสัมพันธ์ให้ประชาชนรับรู้ข้อมูลของโครงการ/กิจกรรม	๘.๓๔
๓. มีการเปิดโอกาสให้ประชาชนแสดงความคิดเห็นในโครงการ/กิจกรรม	๘.๑๗
๔. มีการรายงานผลการดำเนินงานของโครงการ/กิจกรรมประชาชนทราบ	๘.๑๗
๕. การเปิดโอกาสให้ประชาชนตรวจสอบการดำเนินงานของโครงการ/กิจกรรม	๘.๑๒
๖. การดำเนินงานเป็นไปตามระยะเวลาที่กำหนด	๘.๑๖
๗. ผลการดำเนินงานโครงการ/กิจกรรมนำไปสู่การแก้ไขปัญหาของประชาชน ในท้องถิ่น	๘.๑๔
๘. ประโยชน์ที่ประชาชนได้รับจากการดำเนินโครงการ/กิจกรรม	๘.๑๘
<b>ภาพรวม</b>	<b>๘.๒๐</b>

จากตาราง แสดงให้เห็นว่าส่วนใหญ่ให้คะแนนความพึงพอใจในยุทธศาสตร์การเสริมสร้างความมั่นคงและความปลอดภัย ดังนี้ (๑) มีการเปิดโอกาสให้ประชาชนมีส่วนร่วมในโครงการ/กิจกรรม ระดับความพึงพอใจมาก คะแนน ๘.๓๕ (๒) มีการประชาสัมพันธ์ให้ประชาชนรับรู้ข้อมูลของโครงการ/กิจกรรม ระดับความพึงพอใจมาก คะแนน ๘.๓๔ และ (๓) ประโยชน์ที่ประชาชนได้รับจากการดำเนินโครงการ/กิจกรรม ระดับความพึงพอใจมาก คะแนน ๘.๑๘ ภาพรวมในยุทธศาสตร์การเสริมสร้างความมั่นคงและความปลอดภัย ระดับความพึงพอใจมาก คะแนน ๘.๒๐

# ส่วนที่ ๔

สรุปผล  
และขอความเห็น

## ส่วนที่ ๔

### สรุปผล และข้อคิดเห็น

#### ๑. สรุปประเด็นจากการติดตามและประเมินผล

การติดตามและประเมินผลแผนพัฒนาท้องถิ่น (พ.ศ. ๒๕๖๑ – ๒๕๖๕) ขององค์การบริหารส่วนจังหวัดสุรินทร์ ที่ได้ดำเนินการจัดทำแผนพัฒนาท้องถิ่นและประกาศใช้ครั้งแรก เมื่อวันที่ ๓๐ กรกฎาคม ๒๕๖๒ ตามหนังสือกระทรวงมหาดไทย ด่วนที่สุด ที่ มท ๐๘๑๐.๓/ว๒๙๓๑ ลงวันที่ ๑๕ พฤษภาคม ๒๕๖๒ เรื่อง ชักซ้อมแนวทางการทบทวนแผนพัฒนาท้องถิ่น (พ.ศ. ๒๕๖๑ – ๒๕๖๕) ขององค์กรปกครองส่วนท้องถิ่น มีการเปลี่ยนแปลง และจัดทำแผนพัฒนาท้องถิ่นเพิ่มเติม (ประจำปี พ.ศ. ๒๕๖๔) ถึงฉบับที่ ๑๐

ผลการดำเนินงานแยกเป็นรายยุทธศาสตร์ ดังนี้

๑) ยุทธศาสตร์ที่ ๑ ด้านการเพิ่มศักยภาพภาคการเกษตร ตั้งโครงการไว้ในแผนพัฒนาท้องถิ่น จำนวน ๑๑ โครงการ งบประมาณ ๓,๕๔๐,๐๐๐ บาท นำมาจัดทำเป็นข้อบัญญัติฯ งบประมาณรายจ่าย จำนวน ๔ โครงการ งบประมาณ ๖๗๐,๐๐๐ บาท ดำเนินการ จำนวน ๑ โครงการ เบิกจ่ายงบประมาณ ๗๑,๙๕๐ บาท และยกเลิกไม่ได้ดำเนินการ จำนวน ๓ โครงการ งบประมาณ ๕๗๐,๐๐๐ บาท

๒) ยุทธศาสตร์ที่ ๒ ด้านยกระดับความสามารถในการแข่งขันทางด้านเศรษฐกิจและบริการ ตั้งโครงการไว้ในแผนพัฒนาท้องถิ่น จำนวน ๑๕๖ โครงการ งบประมาณ ๑,๓๑๗,๐๖๖,๔๕๐ บาท นำมาจัดทำเป็นข้อบัญญัติฯ งบประมาณรายจ่าย จำนวน ๕๓ โครงการ งบประมาณ ๒๙๖,๓๐๙,๕๐๐ บาท ดำเนินการ จำนวน ๔๖ โครงการ เบิกจ่ายงบประมาณ ๒๙๑,๓๙๔,๘๒๖,๔๔ บาท และยกเลิกไม่ได้ดำเนินการ จำนวน ๗ โครงการ งบประมาณ ๓,๗๐๐,๐๐๐ บาท

๓) ยุทธศาสตร์ที่ ๓ ด้านการบริหารจัดการทรัพยากรธรรมชาติและสิ่งแวดล้อมอย่างยั่งยืน ตั้งโครงการไว้ในแผนพัฒนาท้องถิ่น จำนวน ๑๘ โครงการ งบประมาณ ๓๑,๑๒๗,๕๐๐ บาท นำมาจัดทำเป็นข้อบัญญัติฯ งบประมาณรายจ่าย จำนวน ๖ โครงการ งบประมาณ ๙๗๕,๐๐๐ บาท ดำเนินการ จำนวน ๓ โครงการ เบิกจ่ายงบประมาณ จำนวน ๓๒๐,๘๙๐ บาท และยกเลิกไม่ได้ดำเนินการ จำนวน ๓ โครงการ งบประมาณ ๓๕๐,๐๐๐ บาท

๔) ยุทธศาสตร์ที่ ๔ ด้านการยกระดับคุณภาพชีวิตของประชาชน ตั้งโครงการไว้ในแผนพัฒนาท้องถิ่น จำนวน ๑๗๙ โครงการ งบประมาณ ๒๐๙,๗๖๙,๔๐๐ บาท นำมาจัดทำเป็นข้อบัญญัติฯ งบประมาณรายจ่าย จำนวน ๖๘ โครงการ งบประมาณ ๙๖,๙๖๔,๔๐๐ บาท ดำเนินการ จำนวน ๓๒ โครงการ เบิกจ่ายงบประมาณจำนวน ๘๓,๕๘๑,๗๙๑.๕๓ บาท และยกเลิกไม่ได้ดำเนินการ จำนวน ๓๖ โครงการ งบประมาณ ๑๒,๒๓๕,๐๐๐ บาท

๕) ยุทธศาสตร์ที่ ๕ ด้านการบริหารกิจการบ้านเมืองที่ดี ตั้งโครงการไว้ในแผนพัฒนาท้องถิ่น จำนวน ๕๕ โครงการ งบประมาณ ๑๑๑,๐๙๕,๓๓๐ บาท นำมาจัดทำเป็นข้อบัญญัติฯ งบประมาณรายจ่าย จำนวน ๒๓ โครงการ งบประมาณ ๑๕,๐๕๑,๗๐๐ บาท ดำเนินการ จำนวน ๒๒ โครงการ เบิกจ่ายงบประมาณ จำนวน ๑๓,๗๘๕,๖๓๗.๑๖ บาท และยกเลิกไม่ได้ดำเนินการ จำนวน ๑ โครงการ งบประมาณ ๑๒๐,๐๐๐ บาท

ในการดำเนินการครอบคลุมทั้ง ๕ ยุทธศาสตร์ แต่การดำเนินการในยุทธศาสตร์ด้านการบริหารจัดการทรัพยากรธรรมชาติและสิ่งแวดล้อมอย่างยั่งยืนมีสัดส่วนน้อยที่สุดเมื่อเทียบกับโครงการที่ตั้งไว้ในแผนพัฒนาท้องถิ่นและนำมาจัดตั้งเป็นงบประมาณรายจ่าย คิดเป็นร้อยละ ๓๓.๓๓ รองลงมาเป็นยุทธศาสตร์ด้านยกระดับความสามารถในการแข่งขันทางด้านเศรษฐกิจและบริการ คิดเป็นร้อยละ ๓๓.๙๗ ยุทธศาสตร์ด้านการเพิ่มศักยภาพภาคการเกษตร คิดเป็นร้อยละ ๓๖.๓๖ ยุทธศาสตร์ด้านการยกระดับคุณภาพชีวิตของประชาชน คิดเป็นร้อยละ ๓๗.๙๙ และด้านการบริหารกิจการบ้านเมืองที่ดี คิดเป็นร้อยละ ๔๑.๘๒ ตามลำดับ



ถ้าเปรียบเทียบกับโครงการที่ไม่ได้ดำเนินการตามข้อบัญญัติฯ งบประมาณรายจ่าย จะพบว่า การดำเนินการในยุทธศาสตร์ด้านเพิ่มศักยภาพภาคการเกษตร ดำเนินการ จำนวน ๑ โครงการ ไม่ได้ดำเนินการ จำนวน ๓ โครงการ คิดเป็นร้อยละ ๗๕ รองลงมายุทธศาสตร์ด้านการยกระดับคุณภาพชีวิต ดำเนินการ ๓๒ โครงการ ไม่ได้ดำเนินการ จำนวน ๓๖ โครงการ คิดเป็นร้อยละ ๕๒.๙๔ ยุทธศาสตร์ด้านการบริหารจัดการทรัพยากรธรรมชาติและสิ่งแวดล้อมอย่างยั่งยืน ดำเนินการ ๓ โครงการ ไม่ได้ดำเนินการ ๓ โครงการ คิดเป็นร้อยละ ๕๐ ยุทธศาสตร์ด้านการยกระดับความสามารถในการแข่งขันทางด้านเศรษฐกิจและบริการ ดำเนินการ ๔๖ โครงการ ไม่ได้ดำเนินการ ๗ โครงการ คิดเป็นร้อยละ ๑๓.๒๑ และยุทธศาสตร์ด้านการบริหารกิจการบ้านเมืองที่ดี ดำเนินการ ๒๒ โครงการ ไม่ได้ดำเนินการ ๑ โครงการ คิดเป็นร้อยละ ๔.๓๕

ในภาพรวมโครงการที่บรรจุอยู่ในแผนพัฒนาฯ จากทั้งหมด จำนวน ๔๑๙ โครงการ มีการนำโครงการมาตั้งเป็นข้อบัญญัติฯ จำนวน ๑๖๐ โครงการ คิดเป็นร้อยละ ๓๘.๑๙ โดยโครงการที่ไม่ได้ดำเนินการตามแผนพัฒนาท้องถิ่นเป็นจำนวนมากนั้น เนื่องจากบรรจุโครงการในแผนพัฒนาท้องถิ่นฉบับแรกมากเกินไปและไม่สอดคล้องกับงบประมาณที่ได้รับ จึงส่งผลทำให้แผนพัฒนาท้องถิ่นไม่มีประสิทธิภาพ กล่าวคือ จากจำนวนโครงการที่บรรจุอยู่ในแผนพัฒนาท้องถิ่น จำนวน ๔๑๙ โครงการ องค์การบริหารส่วนจังหวัดสุรินทร์นำโครงการมาตั้งเป็นข้อบัญญัติฯ งบประมาณรายจ่าย ประจำปีงบประมาณ พ.ศ. ๒๕๖๔ เพียง ๑๖๐ โครงการ และมีการดำเนินการจริง จำนวน ๑๑๐ โครงการ ซึ่งคิดเป็นร้อยละ ๒๖.๒๕ ของโครงการที่บรรจุในแผนฯ ทั้งนี้โครงการที่ไม่ได้ดำเนินการนั้นซึ่งส่วนใหญ่กลุ่มเป้าหมายเกี่ยวข้องกับประชาชนโดยตรง ประกอบกับสถานการณ์ในปัจจุบันที่ได้เกิดโรคระบาดติดเชื้อไวรัสโคโรนา ๒๐๑๙ หรือโรคโควิด ๑๙ (Coronavirus Disease ๒๐๑๙) ยังไม่คลี่คลายจึงทำให้ต้องระงับและยกเลิกโครงการไปก่อน

## ๒. ปัญหาและอุปสรรค

การวางแผนพัฒนาท้องถิ่นมีความสำคัญต่อองค์กรปกครองส่วนท้องถิ่นเป็นอย่างยิ่ง เนื่องจากแผนการพัฒนาฯ เป็นกรอบในการกำหนดทิศทางการพัฒนาขององค์กรปกครองส่วนท้องถิ่นให้มุ่งไปสู่การบรรลุวิสัยทัศน์ตามพันธกิจและกลยุทธ์ที่วางไว้ เพื่อให้เกิดประโยชน์สูงสุดต่อสาธารณะ สำหรับปัญหาและอุปสรรคที่พบจากการตรวจติดตามและประเมินผลปรากฏ ดังนี้

๑. องค์การบริหารส่วนจังหวัดสุรินทร์ บรรจุโครงการไว้ในแผนฯ มากเกินไป และไม่ได้เรียงลำดับความสำคัญก่อนหลัง

๒. การดำเนินการโครงการล่าช้า เนื่องจากงบประมาณหรือรายได้ขององค์การบริหารส่วนจังหวัดสุรินทร์ไม่เพียงพอต่อการดำเนินงานโครงการในไตรมาสแรก ทำให้มีโครงการสะสมจำนวนมากในห้วงไตรมาสสุดท้ายของปีงบประมาณ

๓. ประชาชนทั่วไปยังไม่เข้าใจบทบาท และอำนาจหน้าที่ขององค์การบริหารส่วนจังหวัดสุรินทร์ เนื่องจากประชาชนมีความใกล้ชิดกับองค์กรปกครองส่วนท้องถิ่นในพื้นที่มากกว่า

### ๓. ข้อคิดเห็นจากการติดตามและประเมินผล

๑. แผนพัฒนาท้องถิ่น เป็นปัจจัยสำคัญในการนำพางค์กรไปสู่เป้าหมายที่ต้องการ ผู้บริหารทุกระดับ และบุคลากรที่รับผิดชอบควรให้ความสำคัญและทำความเข้าใจเกี่ยวกับกลยุทธ์ ยุทธศาสตร์การพัฒนา นโยบายของผู้บริหารท้องถิ่น ปัญหาความเดือดร้อนและความต้องการของประชาชน การจัดทำโครงการ กิจกรรม ควรกำหนดผลผลิต ตัวชี้วัด ผลสัมฤทธิ์ ปัญหาและอุปสรรค จะต้องสะท้อนไปสู่การบรรลุเป้าหมายอย่างแท้จริง

๒. องค์การบริหารส่วนจังหวัดสุรินทร์ ควรให้แต่ละส่วนราชการจัดลำดับความสำคัญเร่งด่วนให้สอดคล้องกับงบประมาณก่อนการเสนอโครงการประสานแผนพัฒนาท้องถิ่นระดับจังหวัด เพื่อบรรจุไว้ในแผนพัฒนาท้องถิ่นขององค์การบริหารส่วนจังหวัดสุรินทร์ เพราะการบรรจุโครงการที่มากจนเกินศักยภาพที่องค์การบริหารส่วนจังหวัดสุรินทร์ดำเนินการได้ จะทำให้แผนพัฒนาฯ ไม่มีประสิทธิภาพ เกิดความล้มเหลวในการประเมินผลการปฏิบัติงาน

๓. องค์การบริหารส่วนจังหวัดสุรินทร์ ควรออกแบบงานก่อสร้างให้เป็นไปตามแบบมาตรฐานงานทางสำหรับองค์กรปกครองส่วนท้องถิ่น ของกรมทางหลวงชนบท กระทรวงคมนาคม การนำแบบมาตรฐานไปใช้งานจริงจำเป็นต้องมีการลงพื้นที่สำรวจ ตรวจสอบคุณสมบัติ เจริญไซ และข้อกำหนดต่าง ๆ ของสภาพงานก่อสร้างนั้น เพื่อยืดอายุการใช้งานและลดงบประมาณในการซ่อมแซม

*ภาคผนวก*

# ประมวลภาพกิจกรรม

## ๑. ยุทธศาสตร์ด้านการเพิ่มศักยภาพภาคการเกษตร

โครงการส่งเสริมการใช้เครื่องจักรกลการเกษตรทดแทนแรงงานเกษตร





## ๒. ยุทธศาสตร์ด้านการยกระดับความสามารถในการแข่งขันทางด้านเศรษฐกิจและบริการ

### ๒.๑) โครงการโครงสร้างพื้นฐาน ประเภทถนน





๒.๒) โครงการจัดงานต้อนรับและเลี้ยงอาหารช้างสุรินทร์ ประจำปีงบประมาณ พ.ศ. ๒๕๖๔  
จัดงานระหว่างวันที่ ๑๙ - ๒๐ พฤศจิกายน ๒๕๖๓



โครงการจัดงานสืบสานตำนานพันปีปราสาทศีขรภูมิ

เมื่อวันที่ ๒๐ พฤศจิกายน ๒๕๖๓ ประกอบพิธีบวงสรวง ณ ปราสาทศีขรภูมิ และการแสดง แสง สี เสียง





### ๓. ยุทธศาสตร์การบริหารจัดการทรัพยากรธรรมชาติและสิ่งแวดล้อมอย่างยั่งยืน

#### โครงการปลูกป่ารักษาสิ่งแวดล้อม



#### โครงการคลองสวยน้ำใส

ระหว่างวันที่ ๗ - ๙ เมษายน ๒๕๖๔ ชุดลอกคู คลอง เพื่อบำรุงรักษาแหล่งน้ำอย่างยั่งยืน



## ๔. ยุทธศาสตร์การยกระดับคุณภาพชีวิตของประชาชน

### ๔.๑) โครงการตลาดนัดสุขภาพชุมชนจังหวัดสุรินทร์

องค์การบริหารส่วนจังหวัดสุรินทร์จัดให้มีตลาดนัดสุขภาพชุมชนในตลาดนัดสีเขียว ทุกวันพุธและวันเสาร์ ณ สวนเฉลิมพระเกียรติพระบาทสมเด็จพระเจ้าอยู่หัว เฉลิมพระชนมพรรษา ๘๐ พรรษา



โครงการฝึกอบรมการพัฒนาผลิตภัณฑ์ผ้าไหมสุรินทร์ (ผ้าไหมหมักโคลน)  
เมื่อวันที่ ๓๑ มีนาคม ๒๕๖๔ ณ ศาลาทรงงานศูนย์ศิลปชีพอีสจังหวัดสุรินทร์





## ๕. ยุทธศาสตร์การบริหารกิจการบ้านเมืองที่ดี

โครงการเปิดสวนเฉลิมพระเกียรติพระบาทสมเด็จพระเจ้าอยู่หัว เฉลิมพระชนมพรรษา ๘๐ พรรษา  
ตำบลนอกเมือง อำเภอเมืองสุรินทร์ จังหวัดสุรินทร์



คณะกรรมการติดตามและประเมินผลแผนพัฒนาองค์การบริหารส่วนจังหวัดสุรินทร์  
ประชุมพิจารณาการติดตามและประเมินผลแผนพัฒนาท้องถิ่น ขององค์การบริหารส่วนจังหวัดสุรินทร์  
ประจำปีงบประมาณ พ.ศ. ๒๕๖๔







แบบสอบถามความพึงพอใจของประชาชน (ด้านโครงสร้างพื้นฐาน)

ประจำปีงบประมาณ พ.ศ. ๒๕๖๔

\*\*\*\*\*

โครงการ.....

ตอนที่ ๑ ข้อมูลทั่วไปของผู้ตอบแบบสอบถาม

คำชี้แจง กรุณาทำเครื่องหมาย ✓ ลงใน □ และเติมข้อมูลลงในช่องว่างให้ตรงกับความเป็นจริง

๑. เพศ (๑) ชาย (๒) หญิง
๒. อายุ (๑) ต่ำกว่า ๒๐ ปี (๒) อายุ ๒๑ - ๓๐ ปี (๓) อายุ ๓๑ - ๔๐ ปี  
(๔) อายุ ๔๑ - ๕๐ ปี (๕) อายุ ๕๑ - ๖๐ ปี (๖) อายุ ๖๐ ปีขึ้นไป
๓. การศึกษา (๑) ประถมศึกษา (๒) มัธยมศึกษาหรือเทียบเท่า  
(๓) ประกาศนียบัตรวิชาชีพ/ชั้นสูง (๔)ปริญญาตรี  
(๕) สูงกว่าปริญญาตรี (๖) อื่นๆ (ระบุ).....
๔. อาชีพ (๑) ข้าราชการ/พนักงานของรัฐ (๒) พนักงานรัฐวิสาหกิจ/พนักงานบริษัทเอกชน  
(๓) นักเรียน นักศึกษา (๔) ประกอบธุรกิจส่วนตัว  
(๕) เกษตรกร (๖) รับจ้างทั่วไป  
(๗) อื่นๆ (ระบุ).....
๕. ตำแหน่งในหมู่บ้าน (๑) ประชาชนในหมู่บ้าน (๒) อสม.  
(๓) สมาชิกสภาท้องถิ่น (๔) กำนัน/ผู้ใหญ่บ้าน/ผู้ช่วยผู้ใหญ่บ้าน  
(๕) อื่นๆ (ระบุ).....
๖. ระยะเวลาในการใช้เส้นทาง/ถนน (๑) มากกว่า ๓๐ นาที/วัน (๒) น้อยกว่า ๓๐ นาที/วัน
๗. เหตุที่ใช้เส้นทาง/ถนน (๑) อาศัยอยู่ในหมู่บ้าน (๒) ประกอบอาชีพอยู่ในหมู่บ้าน  
(๓) ติดต่อสื่อสารภายในหมู่บ้าน (๔) อื่นๆ (ระบุ).....
๘. ลักษณะการใช้เส้นทาง/ถนน (๑) ขนส่งผลผลิตทางการเกษตร (๒) ขับขี่รถส่วนตัว  
(๓) ผู้ขับขี่รถโดยสาร (๔) ผู้โดยสาร

ตอนที่ ๒ ความพึงพอใจของผู้ตอบแบบสอบถาม/ผู้ใช้เส้นทาง

คำชี้แจง โปรดใส่เครื่องหมาย ✓ ลงใน □ ที่ตรงกับระดับความพึงพอใจของท่าน (๓ : มาก / ๒ : ปานกลาง / ๑ : น้อย)

ที่	ประเด็นคำถาม	ระดับความพึงพอใจ		
		พอใจมาก	พอใจ	ไม่พอใจ
๑	ท่านคิดว่าสภาพถนนมีความราบเรียบ ไม่เป็นหลุมบ่อ ใช้การได้ดีมีความปลอดภัย มากน้อยเพียงใด			
๒	ท่านคิดว่าภูมิทัศน์บริเวณข้างทางตลอดสายทาง สะอาด สบายตา ไม่มีต้นไม้หรือป้ายผิดกฎหมายบดบังทัศนวิสัย มากน้อยเพียงใด			
๓	ท่านคิดว่า การติดตั้งเครื่องหมายจราจร เช่น เส้นจราจร ป้ายเตือน ป้ายบังคับ หรือป้ายแนะนำ สามารถมองเห็นได้ชัดเจนในการเดินทาง มากน้อยเพียงใด			
๔	ท่านคิดว่าสภาพถนนได้มาตรฐาน มีความมั่นคงแข็งแรง มากน้อยเพียงใด			
๕	ท่านคิดว่า การก่อสร้างปรับปรุงถนน สะพาน ทำให้เกิดโครงข่ายคมนาคมขนส่งได้สะดวกรวดเร็ว ปลอดภัย และประหยัดเวลา มากน้อยเพียงใด			

ตอนที่ ๓ ข้อเสนอแนะ ความคิดเห็นอื่นๆ

.....

.....

.....

.....

.....

.....

.....

.....

.....

.....

.....

.....

.....

.....

.....

.....

.....

.....

.....

.....

.....

.....

ขอขอบคุณทุกท่านที่ให้ความร่วมมือเป็นอย่างดี  
ข้อมูลนี้จะใช้เป็นประโยชน์ในการพัฒนาท้องถิ่นต่อไป

**แบบประเมินความพึงพอใจ**  
**ต่อผลการดำเนินงานขององค์กรปกครองส่วนท้องถิ่นในภาพรวม จังหวัดสุรินทร์**  
**ประจำปีงบประมาณ พ.ศ. ๒๕๖๔**

แบบที่ ๓/๒ แบบประเมินความพึงพอใจต่อผลการดำเนินงานขององค์กรปกครองส่วนท้องถิ่นในภาพรวม

**คำชี้แจง :** เป็นแบบสำรวจความพึงพอใจของประชาชน และผู้มีส่วนเกี่ยวข้อง ต่อการดำเนินงานขององค์กรปกครองส่วนท้องถิ่น โดยกำหนดให้มีการเก็บข้อมูลปีละ ๑ ครั้ง หลังจากสิ้นสุดปีงบประมาณ

**ส่วนที่ ๑ ข้อมูลทั่วไป**

- |              |                        |                             |                            |
|--------------|------------------------|-----------------------------|----------------------------|
| ๑. เพศ       | (๑) ชาย                | (๒) หญิง                    |                            |
| ๒. อายุ      | (๑) ต่ำกว่า ๒๐ ปี      | (๒) ๒๐ - ๓๐ ปี              | (๓) ๓๑ - ๔๐ ปี             |
|              | (๔) ๔๑ - ๕๐ ปี         | (๕) ๕๑ - ๖๐ ปี              | (๖) มากกว่า ๖๐ ปี          |
| ๓. การศึกษา  | (๑) ประถมศึกษา         | (๒) มัธยมศึกษาหรือเทียบเท่า | (๓) อนุปริญญาหรือเทียบเท่า |
|              | (๔) ปริญญาตรี          | (๕) สูงกว่าปริญญาตรี        | (๖) อื่นๆ                  |
| ๔. อาชีพหลัก | (๑) รับราชการ          | (๒) เอกชน/รัฐวิสาหกิจ       | (๓) ค้าขาย/ธุรกิจส่วนตัว   |
|              | (๔) รับจ้าง            | (๕) นักเรียน/นักศึกษา       | (๖) เกษตรกร                |
|              | (๗) อื่น ๆ (ระบุ)..... |                             |                            |

**ส่วนที่ ๒ ความพึงพอใจต่อผลการดำเนินงานขององค์กรปกครองส่วนท้องถิ่น**

ท่านมีความพึงพอใจต่อผลการดำเนินงานขององค์กรปกครองส่วนท้องถิ่นในภาพรวมมากน้อยเพียงใด

โปรดกาเครื่องหมาย / ลงในช่องที่ตรงกับความคิดเห็นของท่าน

ประเด็น	พอใจมาก	พอใจ	ไม่พอใจ
๑) มีการเปิดโอกาสให้ประชาชนมีส่วนร่วมในโครงการ/กิจกรรม			
๒) มีการประชาสัมพันธ์ให้ประชาชนรับรู้ข้อมูลของโครงการ/กิจกรรม			
๓) มีการเปิดโอกาสให้ประชาชนแสดงความคิดเห็นในโครงการ/กิจกรรม			
๔) มีการรายงานผลการดำเนินงานของโครงการ/กิจกรรม ต่อสาธารณะ			
๕) การเปิดโอกาสให้ประชาชนตรวจสอบการดำเนินโครงการ/กิจกรรม			
๖) การดำเนินงานเป็นไปตามระยะเวลาที่กำหนด			
๗) ผลการดำเนินโครงการ/กิจกรรมนำไปสู่การแก้ไขปัญหาของประชาชนในท้องถิ่น			
๘) การแก้ไขปัญหา และการตอบสนองความต้องการของประชาชน			
๙) ประโยชน์ที่ประชาชนได้รับจากการดำเนินโครงการ/กิจกรรม			

**ข้อเสนอแนะ**

.....

.....

.....

**แบบที่ ๓/๓ แบบประเมินความพึงพอใจต่อผลการดำเนินงานขององค์กรปกครองส่วนท้องถิ่นในภาพรวม**

**คำชี้แจง :** เป็นแบบประเมินความพึงพอใจของประชาชนและผู้ที่เกี่ยวข้องต่อผลการดำเนินงานขององค์กรปกครองส่วนท้องถิ่นในแต่ละยุทธศาสตร์ โดยกำหนดให้มีการเก็บข้อมูลปีละ ๑ ครั้ง หลังจากสิ้นสุดงบประมาณ หากให้ท่านประเมินความพึงพอใจต่อผลการดำเนินงานขององค์กรปกครองส่วนท้องถิ่นใน โดยให้คะแนนเต็มข้อละ ๑๐ คะแนน ท่านจะให้คะแนนข้อละเท่าใด

**ยุทธศาสตร์ที่ ๑ การพัฒนาและส่งเสริมเกษตรอินทรีย์อย่างครบวงจร**

ประเด็น	คะแนน (ข้อละ ๑๐ คะแนน)
๑) มีการเปิดโอกาสให้ประชาชนมีส่วนร่วมในการเสนอโครงการ/กิจกรรม	
๒) มีการประชาสัมพันธ์ให้ประชาชนรับรู้ข้อมูลของโครงการ/กิจกรรม	
๓) มีการเปิดโอกาสให้ประชาชนแสดงความคิดเห็นในโครงการ/กิจกรรม	
๔) มีการรายงานผลการดำเนินงานของโครงการ/กิจกรรมให้ประชาชนทราบ	
๕) การเปิดโอกาสให้ประชาชนตรวจสอบการดำเนินโครงการ/กิจกรรม	
๖) การดำเนินงานเป็นไปตามระยะเวลาที่กำหนด	
๗) ผลการดำเนินโครงการ/กิจกรรมนำไปสู่การแก้ไขปัญหาของประชาชนในท้องถิ่น	
๘) ประโยชน์ที่ประชาชนได้รับจากดำเนินโครงการ/กิจกรรม	
<b>ภาพรวม</b>	

**ยุทธศาสตร์ที่ ๒ การส่งเสริมและพัฒนาศักยภาพการค้า การลงทุน การบริการ**

ประเด็น	คะแนน (ข้อละ ๑๐ คะแนน)
๑) มีการเปิดโอกาสให้ประชาชนมีส่วนร่วมในการเสนอโครงการ/กิจกรรม	
๒) มีการประชาสัมพันธ์ให้ประชาชนรับรู้ข้อมูลของโครงการ/กิจกรรม	
๓) มีการเปิดโอกาสให้ประชาชนแสดงความคิดเห็นในโครงการ/กิจกรรม	
๔) มีการรายงานผลการดำเนินงานของโครงการ/กิจกรรมให้ประชาชนทราบ	
๕) การเปิดโอกาสให้ประชาชนตรวจสอบการดำเนินโครงการ/กิจกรรม	
๖) การดำเนินงานเป็นไปตามระยะเวลาที่กำหนด	
๗) ผลการดำเนินโครงการ/กิจกรรมนำไปสู่การแก้ไขปัญหาของประชาชนในท้องถิ่น	
๘) ประโยชน์ที่ประชาชนได้รับจากดำเนินโครงการ/กิจกรรม	
<b>ภาพรวม</b>	

ยุทธศาสตร์ที่ ๓ การพัฒนาและส่งเสริมการท่องเที่ยว ศิลปวัฒนธรรม ประเพณี วิถีชุมชน

ประเด็น	คะแนน (ข้อละ ๑๐ คะแนน)
๑) มีการเปิดโอกาสให้ประชาชนมีส่วนร่วมในการเสนอโครงการ/กิจกรรม	
๒) มีการประชาสัมพันธ์ให้ประชาชนรับรู้ข้อมูลของโครงการ/กิจกรรม	
๓) มีการเปิดโอกาสให้ประชาชนแสดงความคิดเห็นในโครงการ/กิจกรรม	
๔) มีการรายงานผลการดำเนินงานของโครงการ/กิจกรรมให้ประชาชนทราบ	
๕) การเปิดโอกาสให้ประชาชนตรวจสอบการดำเนินโครงการ/กิจกรรม	
๖) การดำเนินงานเป็นไปตามระยะเวลาที่กำหนด	
๗) ผลการดำเนินโครงการ/กิจกรรมนำไปสู่การแก้ไขปัญหาของประชาชนในท้องถิ่น	
๘) ประโยชน์ที่ประชาชนได้รับจากดำเนินโครงการ/กิจกรรม	
<b>ภาพรวม</b>	

ยุทธศาสตร์ที่ ๔ การบริหารจัดการทรัพยากรธรรมชาติและสิ่งแวดล้อมอย่างยั่งยืน

ประเด็น	คะแนน (ข้อละ ๑๐ คะแนน)
๑) มีการเปิดโอกาสให้ประชาชนมีส่วนร่วมในการเสนอโครงการ/กิจกรรม	
๒) มีการประชาสัมพันธ์ให้ประชาชนรับรู้ข้อมูลของโครงการ/กิจกรรม	
๓) มีการเปิดโอกาสให้ประชาชนแสดงความคิดเห็นในโครงการ/กิจกรรม	
๔) มีการรายงานผลการดำเนินงานของโครงการ/กิจกรรมให้ประชาชนทราบ	
๕) การเปิดโอกาสให้ประชาชนตรวจสอบการดำเนินโครงการ/กิจกรรม	
๖) การดำเนินงานเป็นไปตามระยะเวลาที่กำหนด	
๗) ผลการดำเนินโครงการ/กิจกรรมนำไปสู่การแก้ไขปัญหาของประชาชนในท้องถิ่น	
๘) ประโยชน์ที่ประชาชนได้รับจากดำเนินโครงการ/กิจกรรม	
<b>ภาพรวม</b>	



ยุทธศาสตร์ที่ ๕ การยกระดับคุณภาพชีวิตของประชาชน

ประเด็น	คะแนน (ข้อละ ๑๐ คะแนน)
๑) มีการเปิดโอกาสให้ประชาชนมีส่วนร่วมในการเสนอโครงการ/กิจกรรม	
๒) มีการประชาสัมพันธ์ให้ประชาชนรับรู้ข้อมูลของโครงการ/กิจกรรม	
๓) มีการเปิดโอกาสให้ประชาชนแสดงความคิดเห็นในโครงการ/กิจกรรม	
๔) มีการรายงานผลการดำเนินงานของโครงการ/กิจกรรมให้ประชาชนทราบ	
๕) การเปิดโอกาสให้ประชาชนตรวจสอบการดำเนินโครงการ/กิจกรรม	
๖) การดำเนินงานเป็นไปตามระยะเวลาที่กำหนด	
๗) ผลการดำเนินโครงการ/กิจกรรมนำไปสู่การแก้ไขปัญหาของประชาชนในท้องถิ่น	
๘) ประโยชน์ที่ประชาชนได้รับจากดำเนินโครงการ/กิจกรรม	
<b>ภาพรวม</b>	

ยุทธศาสตร์ที่ ๖ การเสริมสร้างความมั่นคงและความปลอดภัย

ประเด็น	คะแนน (ข้อละ ๑๐ คะแนน)
๑) มีการเปิดโอกาสให้ประชาชนมีส่วนร่วมในการเสนอโครงการ/กิจกรรม	
๒) มีการประชาสัมพันธ์ให้ประชาชนรับรู้ข้อมูลของโครงการ/กิจกรรม	
๓) มีการเปิดโอกาสให้ประชาชนแสดงความคิดเห็นในโครงการ/กิจกรรม	
๔) มีการรายงานผลการดำเนินงานของโครงการ/กิจกรรมให้ประชาชนทราบ	
๕) การเปิดโอกาสให้ประชาชนตรวจสอบการดำเนินโครงการ/กิจกรรม	
๖) การดำเนินงานเป็นไปตามระยะเวลาที่กำหนด	
๗) ผลการดำเนินโครงการ/กิจกรรมนำไปสู่การแก้ไขปัญหาของประชาชนในท้องถิ่น	
๘) ประโยชน์ที่ประชาชนได้รับจากดำเนินโครงการ/กิจกรรม	
<b>ภาพรวม</b>	



คำสั่งองค์การบริหารส่วนจังหวัดสุรินทร์  
เรื่อง แต่งตั้งคณะกรรมการติดตามและประเมินผลแผนพัฒนาองค์การบริหารส่วนจังหวัดสุรินทร์

เพื่อปฏิบัติให้เป็นไปตามระเบียบกระทรวงมหาดไทย ว่าด้วยการจัดทำแผนพัฒนาท้องถิ่นขององค์กรปกครองส่วนท้องถิ่น พ.ศ. ๒๕๔๘ และแก้ไขเพิ่มเติมถึง (ฉบับที่ ๓) พ.ศ. ๒๕๖๑ จึงแต่งตั้งคณะกรรมการติดตามและประเมินผลแผนพัฒนาองค์การบริหารส่วนจังหวัดสุรินทร์ ประกอบด้วย

๑. นายเลิศชาย สุขประเสริฐ	ผู้แทนประชาคมจังหวัด	ประธานกรรมการ
๒. นายสุวพงศ์ ไบพลูทอง	สมาชิกสภาองค์การบริหารส่วนจังหวัดสุรินทร์	กรรมการ
๓. นายลิขิตชัย อัครวงศ์ไชย	สมาชิกสภาองค์การบริหารส่วนจังหวัดสุรินทร์	กรรมการ
๔. นายฉัตรเอก หล้าล้ำ	ผู้ทรงคุณวุฒิ	กรรมการ
๕. นายทัศนัย พิริยาสัยสันติ	ผู้ทรงคุณวุฒิ	กรรมการ
๖. พาณิชย์จังหวัดสุรินทร์	ผู้แทนหน่วยงานที่เกี่ยวข้อง	กรรมการ
๗. สถิติจังหวัดสุรินทร์	ผู้แทนหน่วยงานที่เกี่ยวข้อง	กรรมการ
๘. นายชาติรี พันธุ์พงษ์	ผู้แทนประชาคมจังหวัด	กรรมการ
๙. ผู้อำนวยการกองยุทธศาสตร์และงบประมาณ		กรรมการ
๑๐. ผู้อำนวยการกองช่าง		กรรมการ
๑๑. นางสาวพัทธนันท์ อมรกาญจน์วัฒน์		กรรมการและเลขานุการ
สมาชิกสภาองค์การบริหารส่วนจังหวัดสุรินทร์		

ให้คณะกรรมการติดตามและประเมินผลแผนพัฒนาองค์การบริหารส่วนจังหวัดสุรินทร์มีหน้าที่ ดังนี้

- กำหนดแนวทาง วิธีการในการติดตามและประเมินผลแผนพัฒนาท้องถิ่น
  - ดำเนินการติดตามและประเมินผลแผนพัฒนาท้องถิ่น
  - รายงานผลและเสนอความเห็นซึ่งได้จากการติดตามและประเมินผลแผนพัฒนาท้องถิ่นต่อผู้บริหารท้องถิ่น เพื่อให้บริหารท้องถิ่นเสนอต่อสภาท้องถิ่นและคณะกรรมการท้องถิ่น พร้อมทั้ง ประกาศผลการติดตามและประเมินผลแผนพัฒนาท้องถิ่น ให้ประชาชนในท้องถิ่นทราบในที่เปิดเผยภายในสิบห้าวันนับแต่วันรายงานผลและเสนอความเห็นดังกล่าว และต้องปิดประกาศไว้เป็นระยะเวลาไม่น้อยกว่าสามสิบวันโดยอย่างน้อยปีละหนึ่งครั้งภายในเดือนธันวาคมของทุกปี
- ๔) แต่งตั้งคณะอนุกรรมการหรือคณะทำงานเพื่อช่วยปฏิบัติงานตามที่เห็นสมควร
- กรรมการมีวาระอยู่ในตำแหน่งคราวละสี่ปีและอาจได้รับการคัดเลือกอีกได้ โดยกรรมการที่เป็นสมาชิกสภาท้องถิ่นลำดับที่ ๒, ๓ และ ๑๑ ที่สภาท้องถิ่นคัดเลือกใหม่ ให้มีวาระอยู่ในตำแหน่งเท่าที่เหลืออยู่

ทั้งนี้ ตั้งแต่บัดนี้เป็นต้นไป

สั่ง ณ วันที่ ๔ ธันวาคม พ.ศ. ๒๕๖๑

(นายกองค์การบริหารส่วนจังหวัดสุรินทร์)